臺灣日日新報 昭和十四年十月二十一日（土曜日） 第一萬四千二百二十四號 （明治三十一年五月六日第三種郵便物認可）

臺灣日日新報

本日八頁
編輯兼發行人 佐々木實
臺北市榮町四丁目 臺灣日日新報社

マツダ 眞空管

社説

廣東攻略の輝く一周年 時局南支展覧會の擔ふ使命

一

昨年の本月本日午前三時半に突入し、わが快速部隊は早くも廣東に…自恥十數の無血上陸より實に十日目には早くも廣東に制覇の巨步を進めたのである。當時この大作戰的なる皇軍の神速果敢振りには、當時同盟や支那民衆は勿論の事に、更に英米佛、蘇聯の如き援蒋諸外國をも驚愕せしめたものであつた。茲にこの輝く記念日を迎ふる一方、現に新秩序に向つて將くべき進撃を示してゐる南支の現段階を直視し吾等國民は、この一年間における南支の相貌の變化に驚愕すると共に感無量なるを禁じ得ぬものである。當時武漢攻略戰は酣であり、皇軍は長江を挾んで漢口に迫り、武漢三鎭の陥落に先立つ五日にして廣東の攻略を見たことは實に國民的一大歡喜であつたことを今尚ほ吾等の記憶に新たなる所である。

二

この光榮の一年を記念する爲めには、種々の有意義なる催しや企てが試みられねばならぬ。次第が、廣東を一衣帶水の對岸に持つ臺灣は南支との文化經濟その他凡ゆる角度において交渉の頗る深い關係として特にこの機を無意に過し得ぬのである。臺灣の存在價値が今日の如く急速に擴大し來つたことは實に振古未曾有のことであるが、その主たる原因は國防上地理的に臺灣の位置が重要であると、更に産業經濟方面において亞熱帶たる臺灣の地歩が特別なる貢獻をなして來た事實等に立脚するものと思はれるが、臺灣住民は唯單にそれだけで満足して居られようか。臺灣が南支に對し其の重要性を確保する爲めには、物的又は地理的以外に精神的方面や知能方面においても斷然卓越を披いたる見識を持たねばならぬ。端的にいふならば、南支に對する凡ゆる事情及び風物等を究め、この方面の知識等は臺灣住民の獨占する所であると思ふ。

三

この精神的方面の一大覺醒を本島住民が普遍的に持つに至つて、臺灣は初めて南方の據點たり、或は經濟南進の基地たるの實を具備し得ると考へる。この意味に於て吾社は廣東攻略一周年を記念しつつ、本島民一般の時局的認識を高め、併せて南支に對する綜合的知識見聞を廣める機會を提供すべく、總督府並に軍部各當局の熱烈なる協力指導の下に時局・南支展覧會を本日より十日間臺北市に於て開催する事とした。その規模や内容を自ら誇負するは聊か異なものであるが、南方に於て重要性を持つと自負する臺灣住民に、往々にして缺如してゐる精神的側面の見識をこれに依て或る程度まで補足し擴充し得るの機會ある一事は、天下に公言して憚らぬところである。南方に於て眞に劃期的なりし廣東攻略の一周年記念をこの際無意に過すこと無きやう敢て切望いたさねばならない。

相援條約に調印 英、佛、土の三國が

【アンカラ十九日發同盟】東地中海の共同防衛に關する英、佛、土相互援助條約は十九日午後六時三十分トルコの首都アンカラで正式調印を了した

【ロンドン十九日發同盟】チエンバレン首相は十九日の下院で英佛土相互援助條約の成立を發表した後左の如く述べた

條約正文は二十日發表する豫定であるがその期限は十五年であり、これに依つて英佛土三國は相互に亙つて援助關係を持續する義務あることが闡明されたのである

條約の内容

【ロンドン十九日發同盟】英外務省は十九日午後英佛土相互援助條約の内容要旨を左の如く發表した

一、歐洲の一國がトルコ侵略の行爲に出で又は歐洲の一國に依る侵略行爲がトルコを含む地中海戰爭に發展する場合英佛はトルコを援助する

二、歐洲の一國に依る侵略行爲が英佛を含む地中海戰爭に發展する場合又は英佛がギリシヤ、ルーマニアに與へた保證に基き戰爭に捲込まれた場合トルコは英佛を援助する

三、英佛土三國が保證を與へた歐洲の一國が他の歐洲の一國に依り侵略を受けた場合又は歐洲の第三國が侵略を受け英、佛、土の安全が脅かされる場合は三國は直ちに協議を行ふ

一、トルコはソ聯の參加する戰爭には本條約に依る義務履行の要なし

一、本條約は侵略の場合三國の相互援助の保障を目標としたものである

一、本條約有效期間は十五年とす

軍事會議も開催

【アンカラ十九日發同盟】ソ土交渉決裂に伴ひトルコの今後の動向が注目されるに至つたがトルコ政府は英佛兩國との軍事會議を開催することに決定した模樣で佛軍事使節ウェイガン將軍は十八日、又ウェーヴェル中將を團長とする英軍事使節團も十九日朝相繼いでアンカラに到着し、英佛土三國共同防衛軍事會議は愈よ十九日午前から開始されることになつた、尚英佛兩國使節は來る二十一日まで二日間アンカラに滯在の豫定である

【ロンドン十九日發本社特電】英佛土相互援助條約の内容は要するに英佛兩國が侵入を受けこれが地中海戰爭に發展する場合英佛土三國は夫々その後に援助を行ふ義務を負ふもので、この際注目すべきは特にソ土關係を考慮し附屬議定書を以てトルコはソ聯との戰爭には介入する義務なき旨の一項目が規定されて居る事で、この除外例はソ土兩國の交渉に便ならしめるため英佛兩國に依つて特に承認されたものである

トルコ牽制工作 獨がソ、伊と協同して

【ベルリン十九日發本社特電】ヒトラー總統はモスクワに於けるソ土交渉の決裂に鑑み直ちにフオン・パーペン駐トルコ大使をベルリンに招致し善後策を講じてゐるが、特にアンカラに於ける英佛土三國軍事會談の開催を重視しこれが對策としてソ聯、イタリー兩國と近く正式に接觸しトルコ問題を繞るバルカン近東の新情勢につき交渉を開始するものと見られる、ドイツ政府筋ではイタリーの中立の結果トルコもまた中立を維持するとの觀測の下に特にバルカン外交を進めてゐたためトルコが中立を脱し英佛側に參戰する事にでもなれば新に方針を樹立し對處する必要がある訳で、ソ聯と協力するは勿論、イタリーの出方を打診して三者協同して相當強力なトルコ牽制工作に乗出す意向と見られる

ソ聯は失望

【モスクワ十九日發同盟】英、佛、土三國相互援助條約調印の報に對しソ聯政府は一切言明を避けてゐるが政府當局がトルコと同盟關係を結ぶに失敗したことに對し深く失望してゐることは疑ふべくもない、ソ聯は獨、ソ協定締結以來次々に目覺ましい外交的勝利を收め英佛を始め世界各國をアツと云はせて來たが今回のトルコ抱込み失敗はソ聯外交最初の黒星でその結果として、ソ聯のバルカン進出の鋒先が挫かれ且つドイツに對する武力援助の可能性にも影響するものとして重視されてゐる

獨ソ共同聲明か

【ニューヨーク十九日發本社特電】ソ土交渉の失敗に引續く英佛土三國相互援助條約の成立に伴ひ獨ソ兩國が如何なる對策を執るかは各方面の注目する所となつてゐるが、十九日ニューヨークに達したU・P・ベルリン電はシューレンベルグ駐ソ獨大使が近くスターリン書記長の信書を携行してベルリンに急行、獨ソ兩國はその上で共同聲明を發表する事とならうと次の如く報道してゐる

信ずべき筋の洩す所によればシューレンベルグ駐ソ大使は今週末スターリン書記長のメッセージを携行してベルリンに到着する事となつてゐるが、このメッセージは去る十五日にヒトラー總統が特使を以てスターリン宛に送つた信書に對する回答たるべく、右回答に基づき獨ソ兩國はその上で共同コンミュニケ乃至は聲明を近日中に發する事とならう、而して右共同聲明は歐洲の全般的情勢に對する獨ソ兩國の意向を明かにすると共に兩國のあらゆる分野に於ける一層の提携強化を強調するものと見らる

獨ソ提携を誇示 ドイツ政府が放送

【ベルリン十九日發同盟】ドイツ政府は十九日午後十時ラヂオを通じヒトラー總統は九月二十八日モスクワで調印された獨ソ友好及び國境劃定條約並に十月四日附細目議定書の批准を了した旨發表した、從來の獨ソ間各種協定は調印後數日中に批准を了へてゐるにも拘らずこの條約は二週間以上も批准が遅れてゐたものであるが十九日英佛土三國相互援助條約が成立したので之に對抗するため急遽批准を行ひ獨ソ兩國提携を誇示したものと見られてゐる

毛利、竹原兩少將歸還

【門司二十日發同盟】汕頭攻略戰を初め南州戰に武名を轟かした毛利少將及び南支戰線で赫々たる武勳を建てた竹原少將は二十日朝蓬萊丸で門司に晴れの歸還をなした

食料局(假稱)を新設 農林省の外局として

【東京二十日發本社特電】米穀對策確立のため農林省では計畫生産の完全遂行、肥料資材の圓滑なる供給確保は勿論、從來の農業年暨多角的指導命令指揮の一元的統制を企圖し現在米穀局、農務局に分掌されて居る米、麥始め各主要農産物に對する生産配給の指導命令權を統合するため行政機構を改組して米穀局を擴充强化し、農務局より農産の一部門若くは全部をこれに移し農林省外局として食料局（假稱）を新設する事に大體事務當局の意見一致し目下成案準備中である、右に對しては酒井農相も在野時代よりこれを主張せる事とて大體同意するものと見られ實現は單に時日の問題である

臺灣でも白米禁止 内地で愈よ實施すれば

【東京二十日發同盟】朝鮮、臺灣の未曾有の旱害により鮮米の千万石減收、九州の大不作等に因り内地では食料米の不足が豫想されるに至り現に端境期の需給は近年稀に見る窮屈を來して居るが、之が對策として政府は酒造米の制限、七分搗又は半搗米等の節米制度を實施せんと準備を進めてゐるのに鑑み臺灣總督府でも内地が愈よ前記の如く節米實施の際は之に順應して白米を禁止し七分搗又は半搗米を實施するの方針を決定した、その方法としては米穀配給統制規則の發動することも考へられるが本島は米穀實施に備へて各州の米穀商同業組合に白米商を包含し米穀業者を全部網羅せる統制機構が出來上つてゐるので本組合に指令を發するだけで完全なる白米禁止を實行することが出來同時でも内地と歩調を合はすことが出來る樣になつてゐる

專任大臣を設置 閣議で諒解 急速に具體化

【東京二十日發同盟】阿部首相は十九日閣議席上專任大臣設置問題に關し

一、專任大臣の設置に就ては閣議決定の要綱に基き急速に貿易省設置の具體化を圖り貿易大臣の兼任をなすと同時に遞信鐵道、内務厚生兩兼任大臣を解き鐵道、厚生兩相を專任とする

一、永井遞相並に小原厚相の兼任大臣の專任人選を進める

は政黨方面より適任者を物色する

旨の意見を述べて各閣僚の諒解を求めた、從つて鐵道、厚生兩專任大臣設置問題も急速に具體的進展が見られる情勢となつた

興亞院連絡部調査官を增加

【東京二十日發同盟】興亞院では蒙疆、華北、華中、廈門各連絡部に於て人材登用の途を拓くため今回連絡部官制を改正し調査官と事務官の定員を變更し任用範圍の廣い調査官の數を增加することになつた、調査官、事務官の新定員は左の如し

華北連絡部 調査官專任六十四名 事務官專任… 内勤任となし得るもの五名、蒙疆連絡部 調査官專任四十九名、事務官專任十五名、華中連絡部 調査官專任四十五名、事務官專任三十一名、廈門連絡部 調査官專任六名、事務官專任四名

在支總領事會議 廿日上海總領事館で

【上海二十日發同盟】在上海總領事館には新中央政權樹立の段階に即應する爲め事務協議の在支總領事會議を二十日午前十時總領事館で開催、本省側より東亞局第一課長、現地側天津武藤、張家口渡辺、濟南有野、上海三浦、南京堀、漢口花輪、廈門內田、香港岡崎各總領事、北京門脇、青島石川、廣東松平各領事出席、館務打合せ、各地方狀況報告及び近く成立期待さるる中央政權に對する帝國政府の方針等現地外交機關として執るべき措置に關し數日懇談を遂げた

主和派の勢力增大 最近陳誠も軟化の傾向

【南京十九日發同盟】重慶政府部内に於ける主和派の勢力が増大するに從ひ國共の相克は愈よ深刻化の情勢を呈してゐるが去る十三日重慶から香港に歸來した有名な實業家杜月笙が某支那要人に漏らした談話は現下の重慶政府部內の複雜な情勢を如實に示したものとして注目を惹いてゐる、即ち杜月笙の談に依れば主和派の勢力は益々增加すると共に重慶政府内に於ける國共の反目は一段と深刻化するばかりであるが面白い現象としては共産派に屬する新聞が親ソ派の專横に對し非難攻撃を浴せると共に英、佛、米の民主國家に對しても攻撃を加へてゐることである、重慶政府部內要人は歐洲情勢の觀測不能から日支事變解決が緊急の重大事であるとの論者が益々多くなつて來た陳友仁が提唱した歐洲參戰論等は全く默殺の形である、何と注目すべきは中央軍や共産黨の軍隊方面に和平論を唱へつつあることで殊に財政部の要人は最も熱心に和平を強調してゐる又反日主戰論者の巨頭として抗戰論を主張し來た陳誠が最近和平へ軟化の傾向を示して來たことは重慶政府に一大動搖を興へその成行は非常に注目が拂はれてゐる

英の提議に蒋狼狽 カー・王會談一つも纏らず

【香港十九日發同盟】最近カー英大使が重慶政府に提出した新提議は英本國政府がその極東政策の再檢討に基く具體案を提出したものとして關係方面に多大の關心を惹いてゐるが、この英國の新提案を中心に二週間前から外交部長王寵惠とカー大使との間に會談が續けられてゐる、傳へられる所によればカー大使の提議は支那の當初より希望してゐる所より甚だしく隔たつてゐると言はれ英國の援助を最後まで期待してゐた蒋介石の狼狽振りは少なからぬものがありカー・王會談は一つとして決定的結論に到達したものなしと言はる

英大使蒋介石と懇談

【香港二十日發同盟】重慶電報に依れば重慶滯在中のカー英大使は十九日午後四時蒋介石と會見、懇談を遂げた、尙同電によれば重慶のソ聯大使館當局はソ聯軍事使節の到着説を全然否定しソ支軍事同盟に關する交渉進捗中との説をも事實無根と稱してゐる

ソ聯が爆彈的要求 重慶の弱體に附込み

【香港十九日發同盟】當地に達した外人筋よりの信ずべき情報によれば、ソ聯は最近における重慶政府の窮迫に附込み對支援助の代償として

一、新疆及び内蒙古をソ聯勢力圏內とし同地の駐兵權を認めよ

一、西北地區を中國共産黨の共産區とせよ

の二項の重大要求をなし若し重慶政府がこれを拒否する時はソ聯は日本と妥協し重慶政府を孤立せしめる實力を以て右要求を貫徹すると威壓を示した、これに對し蒋介石は對日工作が意の如く進展せざる今日ソ聯との間に不和を醸し日ソ接近に依り第二ポーランドの悲運に陥ることを恐れ一時的にソ聯の要求を緩和すべくパニウシュキン・ソ聯大使を通じ朱德をモスクワに特派し兩國間に當らしめることとなつたと言はれる

日米間の傳統的な友好關係建設を希望 グルー米大使が演説

【東京二十日發同盟】グルー米大使は十九日帝國ホテルで開かれた日米協會主催の歡迎會席上我が朝野の名士三百餘名に對し左の要旨の重大演說を試みた、この演說は東亞新秩序の意義並に國運を賭してこれが建設に邁進してゐる我國の立場決意に對する認識の不足を物語つてゐるが、日米國交調整達成の實に在る立場から率直に述べられた點並に從來屢々明にされた米國官辺の意向を公開の席で正式に開陳した點に注目すべきものがある要旨左の通り

一、我々は日米關係は是非改善されねばならぬものと確信してゐる、その第一歩として余が米國に在つて米國民に支那事變に對する日本の立場及び見解を說明したと同樣に茲に我が觀察を本國民に對し米國の立場及び見解を述べ、兩者の關係の相違を明かにしたいと思ふ

一、先づ日本側では米國の事態に對する態度の誤認としてその餘りにも主張論的なることを指摘してゐるが、若しこの主張論的態度なるものが條約その他國際法の尊重を意味するとせばこれこそ米國外交政策の重要原則であると答へざるを得ない、門戸開放機會均等主義もこの故に主張されて來たのである

一、米國側が東亞新秩序に對し理解を持つてないと言つてゐるが實は米國では見解を異にしてゐる、日本では新秩序とは東亞における安全、安定、進歩に寄る秩序と解されてゐるが米國民はこれは世界各國人に及ぼさるべきものと信じてゐる、然るに支那における現實の事態に徴して見ると米國民は新秩序の下に於ては米國の歴史的權益は奪はれんとしつつあるものと考へて居り、米國民はこれに對し反對してゐるのであり、米國輿論は日本の軍事行動の結果招來されつつある在支權益の損害に對して一又米國民は日本が日本一國の利益の爲に亞細亞大陸の廣域的經濟機構を確立せんとしつつあるものと信じこれに反對してゐるのである

一、故に我々は率直にその原因を探究し除却し得るものは除去して以て日米兩國間に傳統的な友好關係を建設せんことを希望して已まないものである

總務廳次長後任

【新京十九日發同盟】岸工次官に新任した岸總務廳次長の後任は現治安部次長薄田美朝氏に内定した

姫路市長決定

【姫路二十日發同盟】紛糾を續けてゐた姫路市長の後任は二十日の市會で元高知縣知事中井勵吉氏に決定した

佛軍を完全に驅逐 獨逸軍司令部の發表

【ベルリン十九日發同盟】ドイツ軍司令部は十九日西部戰線戰況につき左の如く發表した

十八日激烈なる戰鬪の後ドイツ領侵入のフランス軍は完全にドイツ領より驅逐された、かくてフランス軍の完全撤退を以て西部作戰の第一期は終了した

元の線に還る 佛軍側の發表

【パリ十九日發同盟】フランス軍司令部は十九日西部戰線戰況に關し左の如く發表した

我軍の入手せる情報を綜合するに獨軍は十六日全力を以てモーゼル河東部約六粁及びザール河東部約三十粁のフランス軍前哨を攻撃してみたことが確認された、右攻撃は特に防衛手薄の地點に向けられたものであつた。獨軍の活動は有效に計畫されて攻撃は全線に亙り時には十粁の深さに及ぶ箇所もあつた、我が損害は極めて軽少なもので將校一名、兵五十名より成る小部隊は獨軍に包圍されたが勇敢に抵抗した、西部戰線は若干の變化があつたが現在再び元の線に還つた、我軍は獨軍を捕虜とした

英佛空軍が共同作戰

【パリ十九日發同盟】英國空相キングスレー・ウッド並に佛空相ラ・シャンブル兩氏は十九日佛國內某所で會見、今後の英佛空軍の共同作戰につき重要協議を遂げた、右に關し佛軍司令部は十九日兩國空軍の共同作戰につき完全な意見一致を見た旨發表した

北歐元首會議 十九日終る

【コペンハーゲン十九日發同盟】ストックホルムで開催された北歐四國元首會議は十九日を以て終了したがデンマーク政府は左の如き共同コンミュニケを發表した

スエーデン、ノルウエー、デンマーク、フインランド四國は今次戰爭中嚴正中立維持を希望するものであるが四國は歐洲平和克服の爲めの行爲に對しては參加する用意を有する

人事

▲木村泰治氏 十九日神戸より富士丸に乘船（二十一日歸臺の筈）

▲水野將氏（澎湖郡守） 二十五日臺北發赴任する

天無口

米國のグルー大使が久方振りに東京へ帰任したので何か好い消息でもあるかと思つてゐると、十九日夜、日米協會の同大使歡迎席上で甚だ歡迎できない演說を試み新しい問題を提供した▲演說の内容は、満洲事變以來、米國の國務長官あたりが常々言つて來たことを繰返したものであるが、その眞意は今にも實現しようとする新中央政權の樹立を妨害しようとする底意に外ならぬのである▲從て其の動機は甚だ惡質のものである、支那の苦悶を救はんとする汪兆銘一派の熱々たる熱意に共感さへ覺えず益々苦境に陥らんとする英國へ適かに救け船を出したといふ次第だ▲支那に新政權が出來ると、米國の權益は著しく侵害され…又增加されることは始め英國に於けると同じであるのだが、特に然ういふ當然の考へ方さへ持たうとはしないのだ、之が眺る曲者であらう、あのグルー大使の重大演說を聽いて國民の懐く感想は、日本が作り米國を増長させ、お山の大將にさせ過ぎたといふ事だ、最近の日本の國論もこの點に於て頗る不満を訴へ、米國に對する遠慮も大抵にしたらドウだとの強硬論が起つてゐる▲今度の演說あたりを機會に日本の國論も次第に强いふ傾向を辿つて行くだらう、▲米國政府は東洋の新事態を認め得ぬといふが、その昔アメリカ十三州が獨立戰爭を起して英國と戰ふに至つたのは、新事態に即した行動ではなかつたのか、そして其の結果北米に新秩序を建設したのではないのか▲自分がやるのは何をやつても構はぬが、東洋で東洋人が勝手な事をしてはいけないといふ理屈は、如何に米國でも言へない筈だ、ますく經寄千万

本日朝刊八頁

新經濟學全集

豫約募集 ★第一回配本出來★

今日の經濟を鋭く分析し明日の方向を指示する立體的理論體系!!

二つの經濟學全集が讀書界を席巻してから十年になる。その十年の間に内外の情勢は驚異的に變化し、從つて日本經濟の現實も我が經濟學界の内容も劃期的な大發展を遂げた。新しい經濟を洞察し理解するために新しい經濟學の包括的な體系が今日程強く求められたことはなかつた。「新經濟學全集」は正にこの要望に呼應する。本全集こそ、現代經濟を支配する原則をつかみ、新時代の經濟思潮の根源を極め、一日の計畫から百年の大計へとつながる透徹せる『經濟眼』を萬人のために用意するものである。

推薦者 上田貞次郎 小泉信三 河田嗣郎 高田保馬

責任編輯 東京商大教授 經濟學博士 中山伊知郎 東京帝大教授 農學博士 東畑精一

推薦の辭 上田貞次郎

此度中山東畑兩博士の監輯の下に新經濟學全集が發刊されることは我學界の盛事であると思ふ。私はこの叢書が弘く讀まるることを切望するものである。我國が現在直接に國運を賭するところの大戰爭を遂行しつつある際、直接時局に關係なき學究的勞作を讀む暇なしと考へる人もあるかも知れないが、それは以ての外と思ふ。固より實社會の現狀を觀察することは學者の努むべきことではあるが、しかしそれだけで能事終れりとするわけには行かない。もし今の青年がそのような心掛で當面の切迫のことに全力を盡し根本の素養を固めないとしたら、二十年の後に日本の學問は悲觀に陥つてしまふであらう。二十五年前の歐洲大戰時代において彼の國々の青年が大部分出征して大學生の數が少くなつたけれども、學者はあらゆる不便不快の裡に學問の研究をこつくとやつてゐたのである。我國では現に學生の數は平時のままに繼續されてゐて、出版界は寧ろ繁昌だと聞くがこれが時局物だけの繁昌になつては困る。時局は必ず根本から來なければならぬ。さうでなければ將來益々複雜になるところの實際問題を解決するに於ても何等の識見も湧くまい。だから戰時に於ても相當研究の機會に惠まれてゐるものはこのしつかりとした心がけ大がかりの讀書と思索を忘れるわけには行かない。これが私が熱意を以て本全集を推薦する所以である。

刊行規定 申込 御近所の書店又は本社へ

本全集の特色

一、經濟學の全分野を有機的に體系化す。
二、全學界の支持の下に中堅新進氣鋭を總動員し我が經濟學の最高水準を示す。
三、基本理論の究明と共に現實經濟事象との關聯に留意する理論の展開をなす。
四、現下の重要問題を分析解明して國策樹立の學問的礎石を提供す。
五、特色ある經濟雜誌『經濟往來』を編輯して毎回配本に無代にて添附す。

經濟往來（毎號附録）

全集本文に展開さるる理論に相呼應して、本誌は毎月刻下の經濟と經濟思想の生々たる躍動を報道解說し、側面的役割を以て本全集の使命を援護する。加之その獨特の編輯方針は、多くの人々の記憶の中に親しまれてゐる舊『經濟往來』の特質を新時代の光のもとに復活せしめつつ、經濟の理論と現實を剖明する經濟文化雜誌の創生を目指してゐるのである。世に經濟雜誌・經濟學雜誌の數は少なしとしないが、アカデミーの香りとジャーナリズムの觀角とを綜合し、新經濟學全集の壯大なる執筆者群を背景とする新『經濟往來』の出現は、必ずや本全集讀者の歡呼を浴びることと信じて疑はない。

第一回配本内容
經濟學一般理論（上） 中山伊知郎
日本經濟史（上） 黒正巖
公益企業・國策企業
物價とインフレーション（上） 山口茂

內容見本進呈

日本評論社

米管實施直前に 米價激落は不可避

廿日限蓬萊遂に最高値で納會

十九日の台灣正米市場十月二十日限蓬萊は遂に最高値の三十四円三十[illegible]で納會した、その原因としては總督府が[illegible]移出制限として移出商との契約[illegible]移出米檢査は移出を行はぬこととして[illegible]のので買方は一車も手當貫が出來ず[illegible]なり最高價格で前上げざるを得なかつたによるものである、この[illegible]米管實施を前日の後に控へて居るにも拘らず、管理米買入價格十四円八十[illegible]錢との値開きは二円五十四錢もの大巾にあり、一部業者間には一期米買入價格引上必至とのデマさへ飛ぶに至つたが米穀局當局では之を否定してゐる依て米管實施の十一月一日には島内米價は配給統制規則の發動により買入價格以下に制限されるのでアト値か十一日と云ふ短期間に島内米價は石當り六円餘と云ふ大暴落を餘儀なくされるに至つた、然も實物手當不能の狀態に置いた盛で正米市場の十月二十日限を自然米價引下げなくして放任せば再び現在の最高價格十三円二十六錢にまで前上げを餘儀なくされ、[illegible]實物市場も正市の價格に引摺られ結局正市の大納會後僅か一兩日の間に島内米價は全面的に石當り六円方の激落を來すこととなる、今假に月末の持越高を四十万石と見るときは實に二百四十万円の値下りとなり、この損害は消費米業者及び實物を取扱ふ米穀商が負ふこととなるので、早くも大恐慌を來して居り、當局の適切なる過渡期米價對策を要望する声が高い

[illegible]することになつたものである

支那事變國債 四億圓を發行

【東京十九日發同盟】大藏省發表＝政府は來る廿二日支那事變國債を大藏省預金部引受けにより一億円、日銀引受けにより三億円、計四億円を發行し日銀引受け額の一部を全國の各郵便局より賣出すことに決定した

濠毛買付交渉

【東京十八日發同盟】今シーズン濠毛の對日輸出につき豫て秋山シドニー總領事と濠洲政府當局との間に折衝が續けられてゐたが、十八日秋山總領事より外務省に達した報告に依れば、濠洲政府は英本國とも協議の結果、今シーズンの濠毛對日輸出は原則的に大體我方の要望する買付數量二十四万乃至三十万俵を容認することとなつた

米穀證券 支拂並に借替

【東京十九日發同盟】大藏省發表 十一月廿三日支拂期日の米穀證券（第九十六回）一億八百万円は、内千九百万円を現金償還し殘額一億八千九百万円は九十八回分としてこれを借替へ發行することに決決定した

殖産局長歸來談

肥料難にも拘らず 米糖は增産を要す

管理米の販賣方法も決定

田端殖産局長は去る九月十三日上京し臺灣米販賣方法並に十六米穀年度の台灣米增産及びこれに伴ふ米糖兩産業の作付調整計畫樹立に關し中央に折衝を重ね十九日の高千穗丸にて歸台したが二十日は休日にも拘らず午前九時より殖産局長室に於て、米穀局の關係局長[illegible]につき協議をなすところあつたが之に先立ち記者團と會見左の如く語つた

販賣方法 は當方より[illegible]日本米穀會社側と折衝の結果、管理米[illegible]米穀會社をして最も良い價格で賣つて貰ふこととなつた、[illegible]移出米として[illegible]日本米穀會社の手を經ることとなつた[illegible]

米增産は 現下の[illegible]最も力を注がねばならぬ問題である、十五米穀年度は豫定の年次增産二十万石の外に更に五十万石を增産することとなつたのでその[illegible]

相當擴張 を要する、十六米穀年度は[illegible]

關給推算 に基づき生産[illegible]肥料[illegible]

[illegible]必要なる硫安も亦[illegible]その他原材料の不足に[illegible]豫定より配給は著しく減少の已むなき事情で增産は非常に困難に逢着してゐる、然し何とかして增産を遂行したいと色々研究してゐる、米を画期的に增産するとせば水田バナナの節減は勿論であるが[illegible]

水田甘蔗 も一部は畑へ移轉せねばならないことともと思はれる

次いで記者團より「局長の台電副社長說が云はれてゐますが」と水を向ければ否定も肯定もせず笑ひの裡に巧に話を外らした

硫安製造業組合理事會

【東京十九日發同盟】硫安製造業組合では十九日理事會を開催來期昭和十五年度（明年一月より七月まで）の公定價格問題について協議を行つた結果、小委員會を設け今後政府と緊密な連絡の下に當業者側としての態度を決定することとなつた、即ち硫安の公定價格は原料高[illegible]

沖繩縣下の 甘蔗暴風被害

一割二分と觀測さる

【那覇十九日發本社特電】本月十五日沖繩縣下に襲來した暴風被害は甚大で就中成育期間に進んでゐた、甘蔗の被害は甚だしく、縣糖業課に於ては來期産糖高の減收を憂慮してゐるが、[illegible]村駐在技術員の報告を基礎としてその被害は一割二分と觀測、これに基く來期産糖豫想高は[illegible]（白下も含む）百五万挺から九十四、五万挺、分蜜三十万六千擔から二十七万擔程度に減收豫想さる、尚宮古郡城邊村では本月九日から今期新糖（白下）七挺初出廻本縣製糖のトップを切つてゐる、品質も良好で全部一等品、ブリックスは十八度である

稻熱病の根本對策

施肥法改善に限る

稻作の最大の脅威稻熱病に對する新しい根本的防除法がこの程總督府農事試驗場によつて完成され稻作に光明を與へてゐる

即ち同場三橋技師は全島に甚大の被害を見る稻熱病の防除方策が病菌を取り除くといふ方法だけにおかれてゐることに滿足せず病氣にかからない稻をつくり上げることこそ根本的防除策なりとし昭和六年來九ケ年間に亙り各州試驗場に委囑して若松の研究が實を結んだものでこれによると、二つの水田を二分して（イ）（ロ）となし（イ）の方の稻へは普通、肥料の窒素を二倍を施し（ロ）の方へは普通肥料を施した所（イ）は天候の如何にかかはらず九割八分迄が稻熱病に罹つたが（ロ）は少い年は一割二分、多くて四割六分の罹病率に止まり、而も唯一つを除いてゐるのに、この罹病率は常に不變であつたことに着目五、六十品種の稻について試驗を行つた結果、稻熱病の根絶には稻の地上部の生育と地下部（根）の生育の均衡をとることが最も必要であることを明かにした、つまり肥料を多く與へることは地上部の生育を旺盛にするが地下部の生育がこれに伴はず從つて罹病率が增大するため罹病率を低下するには必ず根と地上部の發育にバランスがとれるやう最大限度の施肥をすることが耕作の秘訣となる譯である

代用燃料車の 普及徹底化

—總督府の計畫—

時局の進展に即應して揮發油の消費規正は將來益々強化擴大されるものと豫想されてゐるが、總督府交通局では此の事態に對處する為め木炭瓦斯發生爐及民間バス、トラックの代用燃料車化を企畫し總督府及地方廳を動員して代用燃料車化の普及徹底を行ふこととなつた、之に依ると本年度は官廳のトラック、バスの代用燃料車化を目標に左の如き比率で昭和十五年三月末迄に此の計畫を遂行する豫定である

民間バス及トラック 一割
官公署用トラック及バス兩車 二割
局營及市營バス 四割

これ等の代用燃料車は動力の自動車、木炭瓦斯自動車及液化瓦斯自動車の三本を主眼とするものであるが、既に府山林課でも具體的計畫を行ひつつあり木炭瓦斯の增産を計畫して居り既に一式は既に入荷をみたものもあり殘部も近く輸入される事になつてゐる、内地では既に代用燃料化の態度を見越して全バスの八割代用燃料化さへ實現されるとのことで島内地よりの歸台者は口々に本島代用燃料車化普及徹底の必要なるを力說してゐる、本計畫の實現に當つては當局は特に全島自動車業者に對し業者自發的活動に努力せんことを希望してゐる

日本公社債積騰

【ロンドン十八日發同盟】最近テリ高步調を辿つてゐたロンドンにおける日本公社債は昨十七日には二磅乃至三磅方の騰勢を見せ本十八日も又復半磅乃至二磅方騰貴し再びロンドン外債市場の花形たる地位を回復し各方面の注目を惹いてゐる、これは活躍な投機筋の買と共に極東筋からも買物があつた為で兩證券業者は左の如く觀測してゐる

日本公社債の回復は日本がよき債務者であり決して債務履行を怠るものでないとの評判が投資者に再認識されたことが重要な原因で日本政府公債の價格回復が比較的樣江してゐるといふ事も買氣を誘ってゐる

大景品付き 八册で只の壹圓五十錢 大辭典八 大亂賣

左の大辭典八冊殘本處分の爲八冊同時に註文者に限り只の一圓五十錢に投賣す 外に送料十八錢 代金引替は辭典八册送れとハガキで申込め

最新手紙大辭典　支那語獨習辭典　いろは引大辭典　三体ペン習字辭典　現代新語辭典　軍人演說式辭典　男女隱し藝寶典　和歌俳句自習辭典

破天荒の大安價 總紙數三千頁餘

無代進呈 實物縮寫 流行8型腕卷クローム側 時計形 磁石計 指針正確

大景品 右辭典を愛讀者に限り上掲の特別大景品一個づつ無代進呈す。

發行所 東京・中野・小瀧町四〇 振替東京九五四四 積文堂書院

債券報國 三千圓 に

あなたの債券は當籤して居ませんか

資金十圓 月刊 債券新聞 東京日本橋三越前 大栗屋

反收千圓！益々有望 高貴藥セネガ 大菌 栽培者募集

東京豐島區巣鴨七ノ一六一九 日本藥草研究所

頭のヘブリン丸

かぜ引いた時…
ねつの出た時…
さつそく
お役に立ちます

クロレート レモンクリーム

垢ぬけて色白くなりまする

レモン獨特の美肌作用で…

東京・三葉商會・大阪

貧血 結核 治療豫防 胃腸 強化促進

ネオ肝精 錠劑

飲み易い 肝油製劑 牛肝 豚肝 膽汁 配合 發明特許

御試用見本及び「新榮養讀本」無代送呈

發賣元 藤瀨友吉商店 大阪市東區道修町 東京日本橋區本町 京城府西小門町

榮養充實の秋 胃腸強化の秋

寶の山に入りながら手を空しうする法はない

旺盛な食慾で、活潑な消化力で、惠まれた季節の榮養分をグングン身につけるやう、丈夫な胃腸を用意すべきだ！治療藥**アイフ**を服用すべきだ！

長い殘暑に喘いだ胃腸も、日增しの秋冷に今漸く本來の姿に還らうとしてゐます。引緊まる心身、昂まる自然治癒力、條件は上乘です。今こそ治療藥**アイフ**の一擲で機能恢復へ拍車をかけて、一擧に健康線へ進むべきです。傷ついた胃壁、爛れた腸管も治療して、長い間の憂鬱——食慾不振、消化不良、腹痛、下痢……にも左樣ならしようではありませんか！

治療藥**アイフ**には病源、對症二重に働く作用があり、主藥が胃腸内壁の病變部に沈着して炎症を癒やし、粘膜を强め、弛緩を引緊め、分泌や蠕動機能の異常を整へるとともに、腸管内の有毒物質を吸着して體外に排出する等、廣汎な病源治療を營み、併せて、胸やけ、噯氣、惡心、胃痛、腹痛、下痢、嘔吐、消化不良、食慾不振等の諸症狀をも消退して機能の恢復を速めますから、夏の衰弱恢復に、食慾、消化力の調整に今必須の治療藥として賞用せられます。

發賣本舖 順和商會 大阪市東區清水谷西之町

支店 東京市本郷區湯島砂町九番地 大連市山縣通九八番地

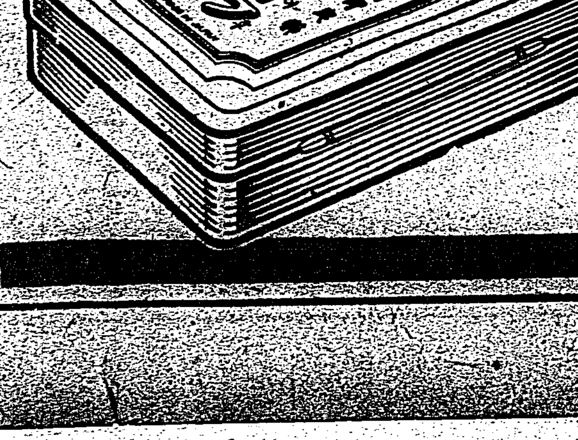

慢性胃腸病にはアイフ

空に殘れる（144）

尾崎士郎作　高木清畫

海と街（三）

ホールからデッキにあふれ出てきた船客の方へ事務長の山城が行つてしまふと、信作は談話室へ入つて大里天師に手紙を書いた。

事務長はロスアンゼルスにいい思ひ出があるだらうと言つたけれど、思ひ出といへば大里天師のことぐらゐのものだつた。カリフォルニアの溫和な氣候の中で澄んだ小川のやうに平和に流れてゆく生活の影が映畫の場面のやうに過ぎ、と不意に烈しい感動をもつてロスアンゼルスを蔽つた夜のクララの言葉が甦つてきた。

——わたしの父はさう言つて出かけたさうですわ。

戰爭で行方不明になつた父親へ寄せる追憶の言葉でもあつたらう。しかし、それは自分も祖國の戰爭に加はりたいといふ良人の言葉に結びつけ一種の祈願ともとれた。さうして今また最後の賴りどころである良人をも連れていつてしまふかも知れない戰爭に對する孤兒の不安と不信とが、思ひつめた瞳の中にちらついてゐたのである。やり場のない切なさが信作の胸に蘇つてきた。彼はクララの中に自分の心の影を見、自分の陷入りさうな危險に戰いたのである。

信作は烈しく頭を振つて談話室を出ると、そのまま船室にもどつて電燈を消した。ベッドに横たはつてゐると、舷側をうつ波の音が遠い銅鑼の音のやうに聞えてくる。

その時、不意に扉が開いて二人の人影がもつれるやうに室内へ入つてきた。信作が跳ね起きて電燈のスイッチを入れると、

『おい樫山君、君は水臭いぞ、いまさつき聞いたんだが、君は愈々……』

「……たださうぢやないか」

さう喚んだのは、靜岡の茶業組合の末吉金五郎だつた。堀部の紹介状を持つて信作を訪ね、ロスアンゼルスを案内してもらつた末吉は、僅か十日餘りの滯在中に、二十も年のちがふ信作に對して友達のやうに振舞つてゐた。「ほかの事とはちがふんだ、戰爭だよ、大したもんだ、ねえ津島君」

末吉は横に立つてゐる若い留學生の津島に同意を求めるやうな視線を向けた。

——明日ホノルルで樫山君の壯行會をやりませう、大いに日本男兒の意氣を示してやらうぢやないですか」

「それは大賛成ですが……」

津島はちよつと口籠つてから、信作の顏を見た。

「戰爭はどうなるんでせう、世界戰爭になるんでせうか？」

獨逸からアメリカ廻りで歸朝の途中の津島は、ロスアンゼルスからサンフランシスコへ行く汽車の中で知合ひになつたばかりだつたが、不思議に信作とは氣持の通じ合ふものがあつた。

「さあ、僕は今のところ無我夢中の狀態なんですが——」

「そりやあ君、大きくなるさ、日本は戰爭にも勝つし、商賣でも世界を征服するんだ、それが日本だよ」

末吉が信作の言葉を遮つて大きく手を振つた。

信作は末吉の景氣のいい声の中に、何か心の均勢の失はれてゐる空虛な調子を感じると、ふと戰爭によつて衝擊を受けたのは自分一人ではない、と考へずにはゐられなかつた。——國民の一人殘らずがこの衝擊にたたきのめされたが今はもう新しい足場を探して立上りかけてゐるのだ！

そして、その新しい足場こそは個人の運命を國家の運命の中に投げ入れてしまふ潔さであると思つた。

ラヂオ

朝
【七・〇〇】朝の挨拶【七・〇一】朝の修養（東京）宮金吾（二）松村介石【七・二〇】ラヂオ體操、朝の音樂（レコード）獨唱—昼の千草（篠原正雄編曲）長門美保、故郷の空（大和田建樹作詞、篠原正雄編曲）故郷の廢家（犬童球溪作詞、杉山長谷夫編曲）【八・〇〇】ニュース【八・一〇】初等科ドイツ語講座（第二十講）（臺北）西田正一【九・四五】家庭講座（臺北）【一〇・一五】家庭料理（臺北）もつと野菜のいため煮（二）白瓜二杯酢【一一・〇〇】肉豚取引相場（臺北）日用品小賣値段、職業紹介事項（各局）

晝
【一一・二〇】臨時官報ニュース【一一・五九】正午の時報（東京）公示事項

局報、午後の放送番組の發表（各局）【〇・一〇】臺灣慰安時間（レコード）歌謡曲　明るい月夜（サトウ・ハチロー作詞、服部良一作曲）藤山一郎、月の小窓（高橋掬太郎作詞、江口夜詩作曲）ミス・コロムビア、青い月夜（久保田宵二作詞、北村輝作曲）霧島昇、君は何處（松村又一作詞、森義八郎作曲）奧山彩子、鈴蘭物語（藤浦洸作詞、服部良一作曲）淡谷のり子、あゝふるさと（長田恒雄作詞、服部良一作曲）旅ごころ（高橋掬太郎作詞、服部良一作曲）松平晃・遙かなる故郷（山村謙作詞、森義八郎作曲）渡邊はま子【〇・四〇】ニュース【一・一〇】臺灣正米相場前場【一・〇〇】國民學校放送（中等科第八講）（臺中）幸公學校井口榮人【一・四〇】ラヂオ體操【二・〇〇】ニュース【三・三〇】臺灣語ニュース、東京大相撲實況（臺南）臺南市田町相撲場より中繼、定時放送には中斷、雨天順延【五・三〇】ニュース【五・五五】コドモのニュース（臺北）樺山小學校五年佐々木澄江【六・〇〇】子供の時間（東京）お話（子供のテキスト第二七頁）「僕等の手工室」防毒マスクの作り方…西片製吉【六・二〇】子供の新聞（東京）【六・二五】講演（東京）…道株式會社總裁大村卓一【六・四五】連續ニュース（臺北）【六・五五】カレント・トピックス（東京）

夜
【七・〇〇】子供の時間（臺北）解說付レコード　フオスター民謡、故郷の人々、懷しきケンタッキーの家、オールド・ブラック・ジョー、主人は冷たき土に【七・二〇】ニュース【七・三〇】特別講演（東京）賀屋…

【八・〇〇】子供と家庭の夕（大阪）一、鐘音玉手箱　二、お話「今日の心構へ」…文學博士野上俊夫　三、童謡の今昔、雀の學校、靴が鳴る、ポーフヲの踊り外一〇曲…獨唱宮下晴子外二名、齊唱JOBK子供唱歌隊（編曲並指揮永井巴）四、物語愛馬いづこ（吉田絃次郎作）…毛利菊枝【九・一〇】講演（東京）【九・二〇】一、錄音（大本營陸軍部發表）（東京）二、朗讀—廣東進軍抄（火野葦平作）小杉義男　三、管絃樂—行進曲—廣東陷落（海軍々樂隊作曲、池讓編曲）東京放送管絃樂團【九・四〇】時報（東京）【九・四二】臺灣音調（臺北）唐大人…艶紅、雪玉、伴奏—臺北同志音樂會【一〇・〇〇】臺灣語ニュース【一〇・二〇】放送局編輯ニュース、新聞社提供ニュース、公示並告知事項、局報、明日のプログラム發表（各局）【一一・〇五】英語ニュース【一一・二〇】北京語ニュース【一一・三五】廣東語ニュース【一一・五〇】馬來語ニュース【〇・〇五】國語ニュース

朗讀錄音（東京九・二〇）廣東進軍抄　小杉義男

武漢三鎭防備に支那軍が主力を注いでゐる際に乘じ、廣東を一齊に攻略する愼重なる計畫のもとに、十月十二日未明突如皇軍の果敢なる共同作戰により、皇軍はバイアス灣に歷史的敵前上陸を敢行し、無血の成功を勝ち得た。それより廿一日廣東攻略までは、神をも凌がす迅速なる進擊ぶりで、その間の皇軍兵士の活動ルポルタージュとなしたのが此の放送の原作（火野葦平作）である。日記體で構成されてをり、猶編は戰爭の現在を正直に表現してをり、廣東攻略一周年記念の本日この放送は意義深いものと一般から迎へられる譯りである

科學寸話

◇ペルシャ語タイプ　ベルリン市場では今次動亂勃發前ペルシャ文を打つタイプライターが發明され、近東研究家から歡迎を受けた由

◇エトルリヤの歷史　古代文化の中で異色あるすぐれた特徴を示してゐるのはローマ帝國の北方に存在したエトルリヤ民族であるが、彼らは神祕に包まれた謎の中に行きつものとは考へなかつたらしく、……

友邦會議して運動競技を行ひ、或は酒宴を催したりしたことが知られてゐる

◇米國の靈鳥傳說　北アメリカ北西部地方に住むインデアンは雷鳥（サンダー・バード）の存在を信じてゐる。雷鳴はこの鳥が羽を擴げるからであり、電光はその羽搏きの音である

◇最古の植物標本　……

なものに向はず、いづれかといへば抵抗して抵抗力の少い樹木を選ぶものであるが、如何にしてその選擇を爲すのかは現在の科學では全く說明がつかない

◇ダヴインチと年輪　今を去る四〇〇年前レオナルド・ダ・ヴインチは北部イタリーにおける樹木の年輪を調査してそれが雨の多い年と少い年とで著しく異ることを發見した

◇左側通行の一影響　左側通行を原則とする日本その他の國々へ自動車を輸出するアメリカ製自動車を持つて行つたのでは道路の左右にあつたり何かして故障に手間が掛ると某アメリカ自動車製造會社では設計を變更してみたところ約千五百の部分に影響の及ぶことが判明した

◇馬糧の新保藏法　馬糧として重要なオホアハガヘリヤムラサキウマゴヤシを稀室に保藏してこれを乾燥させぬことは却つて困難であるが、最近獨米では實驗の一種でこれを處理して大いに效果を擧げてゐるといふ

座談會 歐洲大戰の表裏を語る
◆ヒットラー、スターリンの肚の裏と手の握つたか◆ポーランドは何故崩壊したか◆伊太利は何故起たないか等々

▲歐洲大戰と重慶政府の今後…太田宇之助
▲同胞必讀 歐洲大戰に處する道…岡部長景
▲歐洲列強の勇將・猛將…大江専一
▲日ソ關係は打開されるか…馬場秀夫

勝利か死か ヒットラー
世界の動亂と日本の進路

此の大内容
▲大陸への青年の戰業的進出
▲時局と產業建設
▲大死一番
▲大藏省四天王出世進軍譜
▲戰爭文學の花形（火野葦平）上田廣出世秘話
▲鎬を削る歐洲列強の宣傳戰
▲軍事援護と銃後の國民
▲物價停止令の波紋
▲滿蒙義勇軍の現地生活を語る

雄辯

▲第二次世界大戰の樂屋裏
▲戰時下食糧品の動員と家庭生活
▲時事問題解說
▲美人揃ひの花嫁學校
誌上公開演說大會 名家
應用自在 短時間名演說集
實例解剖 演說原稿の作り方
▲私の雄辯修業時代
▲話題の人・人物評論
私を打たれた ある工場青年の話…松元稻穗

十一月號
定價七十錢 東京小石川 大日本雄辯會講談社

異色ある文藝欄
世紀の巨人 汪兆銘 木村毅
隨筆 光る筆 ◆詩人の使命 ◆猫の家 ◆水牛 ◆ふと聞えた言葉
▲古城夢ふかく…尾崎士郎
▲町の牧歌…大佛次郎
▲明眸交叉點…日吉早苗
▲友の秘密…田島準子
●水の恩…谷崎精二
●御判物…湊邦三
●兄弟嫁比べ…林二九太
吾等の進言 近衛文麿

母乳代用 一番よい
ラクトーゲン
全國品切れなし

國產最高級 萬邦ペン
見本へ切手十錢封入 東京小石川 萬邦ペン本舖

發明藥の偉力！

美神丸 試藥進呈
大阪市東區南久寶寺町 本舖 宮內善進堂

深秋に贈る指標あり教養と知性のための・激しき時代に生きる女性の・十一月號・本日發賣！
早速お求め下さい

婦人公論

教壇五十年 ☆私の歩んで來た道 嘉悅孝子

私の教室
☆レコードと廣重・野村胡堂
☆最勝の善生・鷹野つぎ
☆教室以外の教室・宮本武之輔
☆波女やの靈氣・竹村猛兒

をさななじみ
□長谷川春子と小山内登女子
□硲伊之助と小林德三郎
□中本たか子と田島準子
□芹澤光治良と市河彥太郎
□村瀨幸子と岡本さかき

亡き妻の面影によせて　穎田島一二郎
一粒の麥 聖家族修道會を創る迄　八谷野雅子
貞秀寮の哲言 東京府立養成所舍監　原しげの
映画人の見た女性 東寶映画監督　島津保次郎
讀書の工夫　小林秀雄
第二次歐洲大戰と支那事變の處理　清澤洌
魅力のある顏　河盛好藏
大戰に戰ふ女性のこと　船越光之丞
秋の夜の對話　佐藤信衛
滿洲日錄抄（女性文化月評）　谷川徹三
友達への手紙　阿部ツヤ
物價停止令とサラリーマンの生活　原祐三

大好評の小說
美しき秩序・芹澤光治良
人間の復活・島木健作
花のない季節・石川達三
運命・林芙美子
簪・武田麟太郎

試驗地獄の問題 文理大教授 田中寛一 ★入試廢止私見 嶋中雄作
戰時下代用品料理…白井鶴子
娘の相談 □正しき戀愛道を □少女の氣弱さ □妻の不滿・夫の不滿（解答）嶋中雄作
大學 若き學徒の生活 渡邊一夫
現代英米文學（世界文學講座三） 中野好夫
安價で榮養の豐富な 鍋料理 北原惠美子・田中清子・近藤清子・德見秀子
落窪物語 小島政二郎
結核を完治し人は語りたしの座談會
出席者 高島米峰・骨宮一念・杉山平助・細川ちか子・芹澤光治良
司會・醫學博士 正木不如丘

駐波大使夫人 酒匂糸子 死のワルソーを脫れて
駐日波大使夫人 S・ロマル ポーランド婦人の役割について
(詩) 知られぬ海

特輯 惱める娘
□培ひし…萩野ひろ子
□想ふ日々…春名よし子
□働く日の記…水木孟子
□或る娘の日記より…杉京子
□三つの生活様式…野呂孝子
批判 娘の日記を讀みて…片岡鐵兵
生活の目標（女性の方向）…横山美智子
夜逃げ　豐田正子
林の花　金素雲
耳と職業（音感教育）の話　紺野五郎
子供の生活 ★大日本女子青年体操（指導と要素）★都會の幼稚園の子供★田舍の幼稚園の子供 村岡花子
朝鮮詩集 ☆ふるさと…鄭芝溶 ☆のちの日…金素月
香水の罎（リルケ）…堀口大學
制作（寫眞と文） □安田靫彥 □高村光太郎 □山田耕筰

子に生きる母の日記　新協劇團 瀧澤修氏夫人 瀧澤文子

廣東攻略一周年記念

聖戰目的の達成へ
廣東攻略一周年記念日に寄す
安藤最高指揮官

今日は皇軍が廣東の攻略を中外に宣揚した記念すべき日である。その一周年記念日を迎ふるに際り當時を追懷して轉た感慨深きものがある。我が南支派遣軍は昭和十三年十月十二日未明突如バイヤス灣北岸及平海半島に奇襲上陸し旋風的の進撃を開始し疾風枯葉を掃くが如く二十一日早くも折目の據點廣東は陷ちた。[illegible]

（寫眞は安藤最高指揮官）

廣東市內を警備する皇軍

復興後の廣東
執拗なる反撃爆碎さる

[illegible]

華南文化協會

[illegible]

共榮會の活動
文化宣傳に於ける功績

[illegible]

臺灣銀行と廣東經濟界

[illegible]

華南銀行の活躍

[illegible]

廣東復興日誌

十一月（昭和十三年）

[illegible]

十二月

[illegible]

一月（昭和十四年）

[illegible]

二月

[illegible]

三月

[illegible]

四月

[illegible]

五月

[illegible]

六月

[illegible]

七月

[illegible]

八月

[illegible]

九月

[illegible]

祝廣東攻略一周年

三井物產株式會社
廣東出張所
漢民北路一九六號

三菱公司
廣東市大平南路六十二號

倉庫運輸業
其他附隨業
廣東市太平路
南洋倉庫株式會社
廣東支店
電話 [illegible]

東亞海運株式會社
廣東支店

日本郵船株式會社
廣東出張所

大阪商船株式會社專屬店
海陸運送業
勞力供給請負業
倉庫業
臺灣運輸株式會社
廣東出張所
廣東市西堤大馬路五十四號
電話 事務所 [illegible] 倉庫 [illegible]

廣東內河運營組合

營業種目 ◎貨物保管　船貨積卸　海陸運漕　通關代辨　陸揚荷搬　代理業務
廣州市西堤新基東南路一號（海關隣）
臺灣倉庫株式會社
廣東出張所
電話一四七一一番
本店 基隆第四岸壁

營業種目
◎諸機械類、船舶
設計製作、修理
電氣及瓦斯鎔接
土木建築一切
臺灣鐵工所
廣東出張所
廣州市維新橫路
電話一三九七一番

大連汽船株式會社代理店
辰馬汽船株式會社代理店
臺灣海運株式會社代理店
營業種目 ◎海陸運送　內河曳船　通關代辨　貨客輸送　勞力請負　附隨業務
丸一組廣東出張所
廣州市白雲路第一一四號大沙頭驛前
電話一〇四八三番

日本糖業聯合會
三井物產株式會社
專屬荷扱
株式會社 日東商船組廣東出張所
廣東市八旗大馬路第六十二號
電話一四三二九番
營業種目 ◎艀運送業　通關代辨　運送取扱業　勞力請負業　貨物自動車業

南支に於ける臺灣拓殖の使命

臺灣拓殖株式會社が南拓と共に南方の國策會社として創立されてから、今次事變勃發までは、既に三年の月日も經つてゐなかつた。從つて臺拓の南支經營は未熟なる研究調査時代に屬し、未だ積極的實行の時期には達してゐなかつたと言ひ得る。然るにわが用兵作戰は廣東大攻略戰を展開、バイアス灣に上陸後旬日にして敵抗日勢力の牙城廣東に無血入城の戰果を擧げたのである。臺拓としては國策會社の使命上否應なしに起ち上らざるを得なかつた

從つて臺拓のスタートは、多年南支經營に百般準備の士を擁し、且つその大資本力を背景とせる三井、三菱或ひは興亞聯合會の如く多彩なるものではなかつた。

特に"國策會社"の名の下に、飽くまで營利的目的は許されないが、高山理事以下社員一同の努力等は、遂に酬いられるときが來たのである

復興八十万市民への吸血路"自來水管理處"、廣東市民の胆ともなる"電氣處"は早くも臺拓の手によつて復活、九月一日現在調査によると、左の如く事變前の大分通り復興をみるに至つた

△電燈
一般電燈　八四、〇〇〇個
街燈　四、〇〇〇

△水道
給水量　一、〇〇〇万ガロン
給水戸數　一二、〇〇〇戸

何時に注目せらるるのは廣東の産業復興與業取引の欲服にともない中国人側の点燈、水戸申込の激増する事で、之に對しては目下重田課長所の復活を計り又水道に於ても年内に給水量一五〇〇万ガロンを目標に置き着々復舊工作中である

尚臺拓は右二大公益事業の外に鳥石崗鑛山（元廣東鐵鋼局の原鑛採掘豫定地で、面積八二〇〇アール成分百分の五八の赤鐵鑛）の開發を計畫當局の許可ありたるをもつて本年七月初旬より職員監督の下に支那人をして採掘に着手し、その他目下籌畫中に屬するもの少くなく成立をみんとする事業もあり他日電燈水道が日支合辨事業化さるる時に至つても、廣東に於ける臺拓の將來は刮目すべきものがあらう（寫眞は高山理事と台拓出張所の事務室）

八面六臂の福大

福大公司も亦、台拓とともに台灣に本據を有する國策會社の一である。同社鄭務竹僚氏が曾つて華南銀行廣東支店長として敏腕を揮ひ南支通たるは既に人の知るところである。然も福大公司設立の趣旨が、北支に於ける興中公司とともに、日華經濟合作を通じ日支の親善増進になつたのである。廣東攻略とともに、早くも福大の廣東進出をみたことは蓋し必然であつたのである。福大の廣東に於ける事業面は、多岐多彩であるが大別して

△自動車部（タクシー並に乘合バス）
△船舶部
△商事部（雜貨目）
△建築部

に分けることが出來る。就中、バスの經營は、市内線の外郊外線を有し、わが占領地區内の輸血路をなしてゐると言ひ得るであらう。

市内乘合バス開始は、本年一月十六日で、當時配車台數九台、整備車二台に過ぎなかつたが、廣東の復興、占領地區治安の確立とともに市内配車五〇輛、市外配車七〇輛を算するに至つた。尚市外配車既設線は佛山線、新塘線、九江線、大平場線計百十四キロであるが、將來豫定線として江門線（江門—新會間）新村、廣東間外一線、又石龍增城間、廣東花縣間、花縣從化間、廣東大同圩の四線を將來の計畫線として近く具體化すべく準備中である。

船舶部はバスとともに、珠江デルタ地帶に網状をなす水路の動脈ともいふべく、匪賊出沒の間に於て、もつとも危險率高く至難の事業とされてゐる。事業開始は本年一月十四日、志澄號を最後とし現在佛山、江門、新塘、市橋、官窯、平洲に定期船を就航せしめてゐるが、本年三月以降八月までの成績左の如く廣東復興への重大寄與が何ものよりも數字がこれを物語るであらう。

△各線船客數　一〇一、一一五人（但し、右は往復合計で、廣東へ入る船客と、出るものは〇、八の比率）
△移出荷物數量　一二三、三三〇個　外一六、〇〇〇斤あり
△移入荷物數量　八二、〇〇五個　外二三、七〇〇斤あり
その總運賃金六一四、二一八円に垂してゐる

△建築部はまだ緒に就たばかりで日本總領事館、日本人小學校、博愛會醫院の改修工事がその主なもので、將來の活動は今後に在りといはねばならぬ

△商事部　主として日用雜貨品をおろしてゐる、昨年十二月佛山に出張所を設置、又本年九月江門に出張所を設け本年六月からは官需用としてラヂオ受信機の輸入、製作販賣に着手した（寫眞緒方支店長）

東莞製糖工場と糖聯の活動

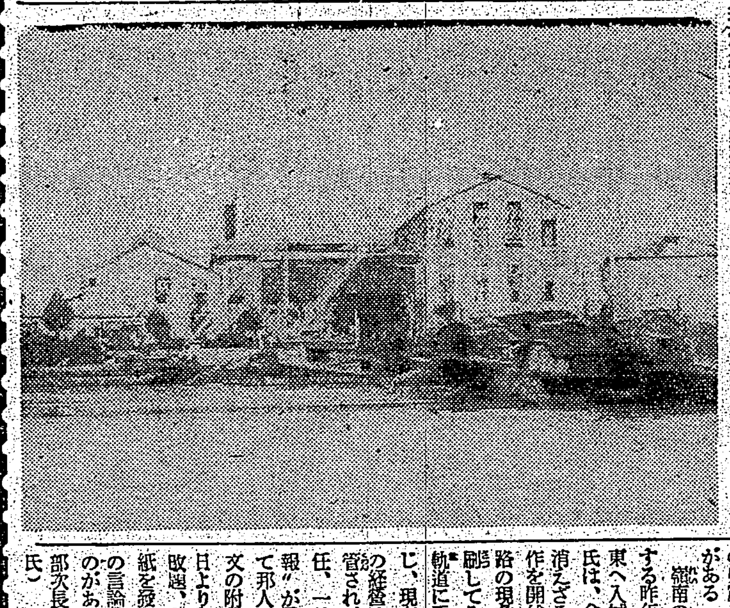

廣東省の、珠江デルタ地帶を中心とする蔗耕地面積は、四〇〇〇万畝即ちわが約二百八十万甲歩と推定されてゐる。もし、その約一割を甘蔗作にふりむけるとしても、其耕地面積は五十六万甲歩となりこれをわが臺灣の全耕地面積八〇万甲歩に較ぶれば廣東に於ける製糖工業の如何に有望であるかはいふを俟たないであらう。然るに從來廣東に於ける製糖工業は依々として振はず、舊式糖廍による小量の土糖を產する外需要の大部分は之を外糖輸入に俟つの外なかつたのである。ここに於て、國貨提唱、輸入防遏を目的とする陳濟棠の廣東糖業三ケ年計畫案が、一九三四年實施されるに至つた。然しながら、陳濟棠のいはゆる國貨提唱は、自ら私腹を肥さんがためのカモフラージであつたため、外糖のレッテルだけが國產品にはり替へられたまま無關税でドシドシ輸入されるといふ奇現象を惹し、陳濟棠の如きはそれによつて一億に近き不浄の財を貪つたといはれる

現在軍管理東莞製糖工場（能力七五〇噸）は、計畫の一として一九三六年に完成されたものである。然るに、皇軍が昨年十月二十一日怒濤の如く廣東を席卷し、日々戰火を擴張し珠江デルタ地帶を制壓するや、軍はこの有望なる糖業に着目、同時に蔗園の荒廢により農民の窮乏甚だしく深刻となるを憂へて、先づ農民の救濟を目的として台灣糖業聯合會に命じ東莞製糖工場を復活、經營を委任するに至つた

ここに於て、糖山糖聯理事長外糖聯職員及び大山（日糖）中島（臺糖）等の台灣糖業第一線のエキスパートの決死隊を擧げて苦心慘憺、本年三月廿日より同工場に於て製糖を開始、同五月八日終了、製糖高一三〇〇万斤、產糖一〇七九担を得て好成績を擧げるに至つた。現下南糖業進行中であり、且つ匪賊出沒の間に在つて、これだけの成果を擧げ得た糖業戰士の功績は十二分讃へらるべきであらう。聞くところによると、軍に於ては更に順德工場（能力七五〇噸）をも今明年より操業を開始せしめる意向であるといふ。日支和平の曉、南支糖業の多幸は期して俟つべきものがあらう（寫眞は東莞工場）

廣東第一の新聞　廣東迅報社

黄埔から汽艇に乘り替へて珠江を遡航すること、凡そ一時半、われらは濁流に影を映す長堤の大厦高樓の中に、クリーム色の一きは壯麗なる七階の建築物を見出すであらう。これこそ、廣東第一を誇る廣東迅報社社屋である

嘗つては、廣東出身の大華僑某の少虎が金に飽かして贅を極めた建築だけに大理石を敷きつめた四壁の典麗さは眞に人の目を奪ふものがある

爽涼の秋、やうやく深からんとする昨年の十月二十一日、皇軍廣東へ入城するや、現社長岩田天氏は、命を受けて硝煙の匂ひ未だ消えざるに早くも文化工作を開始した。はじめは、光復中路の現發報の中に於て、僞報を印刷してゐたが、文化工作が次第に軌道に乘つて來ると共に狹隘を感じ、現在の社屋に移轉、同時にその經營は軍より臺灣總督府に移管され、唐氏が第一代社長に就任、一月十五日漢字紙"廣東迅報"が發行されたのである。續いて邦人の激増に伴ひ、二月一日和文の附錄を發行したが四月二十九日より和文附錄を"南支日報"と改題、かくて廣東迅報は和、漢兩紙を發行、今や廣東に於ける最大の言論機關として社運隆々たるものがある。主筆は元報知新聞社會部次長山田耕治氏（寫眞唐信夫氏）

廣東を視る

教員視察團長　久保毅

一、廣東市

珠江の濁流遠く海を渦す、百聞一見に如かず、つくぐ〵地理教授の教師さを思ふ。大小數多の島々を過ぎて廣州に着く。左右の島々の防備設備は我が皇軍の勇壯さを物語るに十分。虎門の山上翻々として翻へる國旗を見て襟を正す。江岸に寄げば、河に浮かぶ數百の大小舩艇、舳に日の丸の旗。嗚呼偉なるかな皇軍。可壯なるかな日本

左手に遠く高く聳ゆるは孫文の銅像。オオ彼の三民主義今や何處ぞ。地下の孫文過去、現在の所を何と見る

二、市中雜觀

大厦高樓の廣東市。道行く者の殆ど總べては顔色蒼白、營養不良大厦も高樓も赤廃屋と化せしもの少くない。戰敗國の哀れさ、戰場の悲慘さ胸を打つ。元冠を想起し再度吾が皇軍と強く正しく皇國民たれと胸中強く合掌す。

町の四辻と云ふ四辻、主な通りと云ふ通りには四六時中皇軍哨兵眼として立へ、治安の確保に寸分の揺ぎもない。皇軍なればこそだと思ひ兩腕の硬さと嚴さを揮げる。然るに支那人の中には步哨に敬禮するのがいやだの。敬禮を強ひると言ふ者があるとか。言語道斷の極。喉元過ぎれば熱さ忘れる。

日華親善。明朗廣東の建設なる大文字が人目につき易い屋と云ふ屋に大書されてゐる。此の際支那國民に要求して止まぬ事は互ひの百の宣傳よりも一の實行、國旗に充ちた美辭麗句よりも誠實なる實践への一言でなからうか、ここに今後の教育の主力が向けられた曉に於て初めて新東亞の建設は可能であらうと考へる。教育と言へば、支那人は實によく文字を知つてゐる、見るかげもない車夫でも字を書いて見せると解るし、店屋の小僧でも文字は讀める、して見ると支那の學問は文字を教へ讀むことを知り得ればよいのであつて人倫の如何は學問外らしい、小学校と言はず中等学校と云はず殆ど私立であつて教員制度で教師は生徒の御機嫌伺ひに汲々たる有樣であつたとか一国の教育指導原理なく、ありとすれば抗日の二文字につきてゐたといふ。孔子様も地下でさぞ泣いて御座ることだらう。指導原理を有せざる国民教育の危險さを痛感し明治大帝の御聖訓の尊嚴さと崇高さに感激更に新。お互吾が児等よ強く正しく逞々しく育てと二度合掌す。

廣東で切に感じたことの一つは乞食の程度の甚しい事だ。市中には放浪の民が多い、一方には大厦高樓軒を連ね、贅の限りを盡すかと思へば、其の軒端には貧民賤民が餘りにも多い。斯かる現象は台灣はおろか、日本國内には見得られない風景だ。富の平均をいたすといふことこそ為政者の第一に考慮すべき事であると同時に働くといふ事を訓練することこそ急務だ。今に冬が來る、彼等の多くは寒さの為に死あるのみだ。殊に廣東には絶民が缺乏してゐる

廣東在住の内地人の談によれば本島人諸子の多くは渡廣當時にして支那人化するやの感ありと、言葉は心を結ぶといふ事より考へれば敢て驚訝でもあるまい、殊に風俗習慣の酷似せる点よりすればさもありなんと思はる。又目にあまる行動多き為め退去命令を餘儀なくさるる者に本島人が多いとのこと、聞いて氣持ちのよい事ではなかつた。在廣本島人諸君に一層の自戒自粛の上にも上にも日本人たるの誇りを傷つけざらん事を切に望む

治安は回復されつつあり衛生狀態も誠に順調に進んでゐるが未だ却々のことと思はれる、從つて商況の不振は當然の事だが、然し出發當初の豫想よりは活況にあることは事實だが、内地人商店の飲食店は別として他は顧客の少いのに心細くなる、飲食店も、軍人、軍属等が大部分を占めるばかりか日用品は内地人たると本島人たると支那人たるを問はず支那人經營の商店で用を達してゐる、全くの素人眼で當らざる事遠しだが、一體之でよいのかと考へさせられた、一體領土も賠償金も要求しないとは近衛公のスローガンであると同時に国民の声ではあるが、共喰でよいのか、かくして金は徒らに流出して行く、端的に云ふなら廣東では支那人に儲けさせてゐると云ふも過言ではあるまい、一體これでよいのか、資本家は相當な利潤を得てゐる、小資人の如きは如何でもいいのだと言へばそれまでだが素人には深刻に考へさせられる問題ではあるまいか、同時に商人も一大經省の要があらう、又輕佻な考へで徒に渡航することも問題だ、支那人程不可解な國民も少い、弱い者には何處までも強く、強い者には弱く、我利々々で、腐敗無責任で、恥知らずで、雷同性で等々全く日本人の心理を以て律することの出來ない民族だ、從つて新支那の建設には総ゆる角度から彼等を檢討して如何に指導するか確固しつかりした指導精神を確立して先づ日本人の各階級を通じてこの指導精神に徹せしめて後彼等に對しなければ、今次聖戰の目標たる東洋永遠の平和確立はもとより、共存共榮の實を擧げる事は不可能ではあるまいか

資源開發もとより宜しい。各產業の開發發展勿論よろしい。然し其處には資本技術よりも、より大事な指導精神の確立徹底が必要ではあるまいか。飼犬に噛まれる例はいくらもある。正義もよい、人道もよい。然し日本人の正義觀、人道觀は日本人のみ通用するものであつて歴史風習を異にし血液を異にする異人には通用しないものではあるまいか。

三、最前線

人里遠く離れた山上だ。或は丘陵にバラックを建て警戒に當る皇軍將士。聞くと見るとは餘りにも差があり過ぎる。其の不自由さ其の危險さ。其の勞苦さ。眺めんにも言葉なく。暫らくは話の緒を見出すに窮した。全く語るも涙聞くも涙。見るも涙で只感激と興奮の連續であつて皇軍なればこそと思ふ。

彼の香港駐在の英兵どもが妻子を倶しての駐兵であり、塹壕掘りトーチカ造りには必ず支那人、印度人を使役するのと思ひ較べて天地の差だ。假に未知の土地で、夜風に吹かれ乍ら唯一人歩哨に停むと假定せよ、人情として郷愁の情緒纒綿たるは勿論のこと。夜半鬼氣迫り來り、敵でも欲ひ度くなる。だが、前方には敵を控へ、近くには便衣の出沒あり、而も異鄕の地語るに友なく、煙草はあつても夜間なぞは喫むことを許されざる地点に於て、一夜ならで數十日間の此の勞苦。乃木將軍の山川草木轉荒涼と吟ぜし心境こそ與にこれ最前線の將兵のみ味はふ境地ならん。日本男子なればこそ。皇軍なればこそだ。御國のためなればこそだ。將兵と雖も同じ人、妻もあり。子もあり。親もあれば兄弟もある。然るに一切の私情と私念をかなぐり棄てて、一死奉公の鉄石心の下に皇軍として總ての郷愁を克服して、死生の境地を征く、偉なる哉、壯なる哉。而して彼等將兵の冀ふところは、子供達は達者ですか。元氣で勉强してゐますか。不自由なく修学してゐますかに盡きる。希望としては一律に强い子供に育てて下さい。負けない子供に育てて下さい。に決まつてゐる。御希望はありませんかと問けば、何もないが唯一つ子供からの手紙が欲しいと、ああ何たる無慾な事だらう。皇国の姿は一度他国に行けば眞に解るが如く、私は最前線に來て、日本人の眞の姿が見られると斷言する。社會的地位とか、學歷とか、資產とか云ふ形式下の問題の一切を超越して、ただ皇国の一念あるのみ。ああ偉なるかな皇軍。日本に生を享けし大和民族のみ味はひ得る眞の姿。三千年來培ひし大和民族の熱魂。私は祖先に合掌して無限の歡喜を讚美すると共に台灣の児等が强く正しく逞々しく育たん事を詞に祈念して静に合掌した。

四、〇〇部隊

其の昔加藤清正が鶏林八道を席卷した時『清正來る』の報は敵兵は勿論兒童迄に至るまで戰慄せしと。〇〇部隊來るは今や支那軍をして戰慄せしめ、征けばいち早く遁走すと。〇〇部隊の豪勇は味方ばかりでなく、今や敵兵の心膽を寒からしむと。郷土の誇り。吾等の誇り。心靜に自重自愛、御健闘を祈ると共に、吾等も一層精進して、この感激を受け深く児等の育成に邁進せんことを誓つてこの稿を終る。（完）

祝廣東攻略一周年

出光商會廣東支店
廣州市長堤大馬路第一九三號
電話 一二〇五一・一三〇六六番

有限公司
辰馬洋行
廣東市長堤大馬路一六七・一六九
電話 一四三二二番

高雄クリーニング合資會社經營
白洋社
廣東市惠愛東路
電話 一三五四〇番

廣東市大平南路五八號
江商株式會社出張所
電話 一六四五六番

御料理
清風
廣東市文德路廠後街四七・五六號
電話 一四二八〇・一四三七番

御旅館
清風
電話 一二一九九番

松原ホテル
廣東市大平南路一二五號
電話 一四三五・一九二二三四

都ホテル
廣州海珠路第五號
電話 二六一一番

玉家ホテル

株式會社竹腰商店廣東支店
廣東市大平路二七一號
電話 一一三六・一二八四番

東莞—石龍間乘合自動車營業
竹腰洋行自動車部
本店 臺北市本町三ノ十一
支店 海口、大阪、高雄
出張所 東莞、石龍

株式會社共益社廣東出張所
廣東市惠愛中路一九八號
電話 一七二四七番

株式會社越智商店
廣東出張所（越智洋行）
大平南路八十一號
電話 二七六七四・二六六五六番

東光興業公司
▲計量器及度量衡器▲ヂーゼルエンヂン及モーターカー▲鑛山用器具及機械油▲硝子、製革、製糖、製氷、製紙、パルプ、火藥、マッチ、藥品▲石鹸、ゴム、清涼飲料水、原料▲食用工業用油脂及塗料▲醫療藥劑及衛生材料▲消毒劑、殺蟲劑、除臭劑及藥品▲工業藥品、原料品全般▲代理業
廣東市漢民維新路一一五號（海珠橋通り）電一三七七二番
本社 臺北市綠町三丁目 電話 二四五三・六〇五一・六〇五三番
工場 臺北、高雄、基隆
營業所 臺北、臺南、高雄、大阪

株式會社桑田商店
廣東出張所（桑田洋行）
廣東市大平路一六三號
電話 一一五二二番

御宴會と御食事は
和洋室共大宴會場完成……
廣東最大社交場
廣東モンパリ支店
長堤大馬路二七〇
電話 一二〇七〇・一二三二六番

御來廣の節は
何卒御利用之程願上ます
廣東ホテル
長堤大馬路二八六
電話 一二七五〇・一二三〇〇

勤勞階級に奬めたい 短時間疲勞恢復法

タバコやコーヒーは 却つて機能を弱める

「働けど、働けど…」なんて泣言を歌にした詩人もありますが、今は全國民を挙げて勤勞強化、興業報國の秋です。平素の二倍にも三倍にもモリモリ能率を上げて國家に奉仕しなければなりません。所が、銀行や會社、官廳などに行つて見ますと、さも疲れたと行つた樣子で執務して居る人をよく見掛けます。中には單に机に向つて居ると云ふだけで、能率など少しも上つて居ない人もあるやうです。自分では其れ程に緊張して居なくとも毎日此の樣な

疲勞感に抗しながら

働いて居る中に身體の抵抗力は次第に減退し、その結果、結核その他の病原菌に侵されるやうになるのです。サラリーマンに結核患者や早老性體質者が非常に多いのは此の間の事情を如實に物語つて居ます。疲勞には精神的（頭腦的）と肉體的の二つがありますが何れにしても其の局所細胞内に炭酸ガスや乳酸等の疲勞素が出來、それが次第に蓄積する為に起る現象で、此れを自力的に恢復しやうとして體内の營養素が多量に消費され、つまり一時的の營養不足狀態に陷入つて居るのです。時には、消化し易い營養食品を腹七分目に攝り、それから輕い運動の後

適度の睡眠をとれば

容易に恢復します。しかし一日中を忙しい仕事に追掛けられて居る勤勞階級にとつて、こんな充分な事は出來ないでせうから、執務中疲勞を感じた時は見遁さず戸外に出て日光を浴びながら深呼吸をするのがよろしく、此れによつて或る程度の爽快さを與へる事が出來ます。が、それも面倒だと云ふ贅澤な人には、一、二分間の瞑目をお奬めします。腰かけた儘の姿勢で頭の中を全然空つぽにしてぼんやりと放心狀態に這入る。此れを一日に數回繰返せば非常に有效です。電車の中、バスの中、何所でもよろしい、頭腦の命ずる儘に少しではあるが完全な休息を攝れば次の瞬間には溌剌たる英氣を取り戻すことが出來ます。

コーヒーや煙草は

時には刺戟劑によいが、習慣性になると思ひもよらぬ害毒を齎しますから見合せた方が為です。しかし銃後の産業戰士としての責務を完うする為には更に一歩進んで疲れを覺えぬ、病氣に負けぬ身體を作る事が第一です、それには有名な理想的國民榮養劑である「強力わかもと」を服用されるのが一番です。「強力わかもと」はビタミンBを多量に含むこと生物界で隨一であるヘーフエといふ藥用酵母に更に強力な新菌種アスペルギルス菌を配合した絶大な榮養價を持つ完全食で、その含有成分は[illegible]酸、グルタチオン及びアミノ酸、グリコーゲン、脂肪酸、カルシウム等其の體細胞の要素に吸收されて元氣源となる營養素を特許製法により濃縮したもので疲勞時の

榮養不足を補ふの

みならず又強力な消化酵素をも含み、胃腸を強壯にしつつ食慾を增進すると云ふ多元的效果があつて、抵抗力は著しく強化されて來ますから、弱體質は根本から健康に、強健に、改造されて來ます。

結核と腹膜炎

腹膜炎には、盲腸炎の患部や胃腸の潰瘍が破れ、或ひは婦人科から起るのもありますが、九十%までは結核性であると云はれてゐます。結核性腹膜炎は、勿論結核菌の侵入によるもので、肺や腸管淋巴腺に居た結核菌が血液や淋巴液中を流れて腹膜に潛入し、茲に病竈を造る為めに發病します。手當としては、全身細胞に活力を與へて、白血球の喰菌作用を扶ける活性酵素と營養素を併せ含んだ「強力わかもと」の服用が、一段進歩した療法として實用されて居ります。

健康寸言 純情の償ひ

聲樂家 德山璉

聲樂家は、一種に聲が生家業で、われわれの生命線である聲帶保護のため、煙草も酒も飲まない者が多いが、僕なんか例外で、およそ人樣のおやりになる物なら何でもお附合さして頂ふ。

×

「いや、人並ならいゝ」が、お酒なんか人並以上にやらかすので、往々人並以上の失敗をする。

×

すると我が最愛なるワイフ、未だ純情はなやかなりし頃は、彼女も亦人並に注意或言をささやかなかりしも、そろそろ女房より山の神に昇格遊ばすと、こんな人間にいくら云つても駄目だと諦めたものか、何時の間にか何も仰せられない。

×

その代り、ポケットに、スーツケースに、二日醉ひ、醉ざましの良藥をそつと忍ばせて置いて呉れる。

×

此れがまた非常に效驗あらたかなので、今では家を出掛けるとき自分の方から「オイ、あれ入れといて呉れたかい？」と、神樣に催促するやうになつて來た。

×

「神樣から授かつた良藥は」つて？外でもない。それはわれらの「強力わかもと」である。

體質に適した スポーツの選擇

運動家には結核患者が多い

強健な内臓の所有者である筈のスポーツマンに、案外此れは又、結核や肋膜炎などに侵される者が多いと云ふ事は人も知る如くであります、その理由は、スポーツの種類を選擇し、また運動の程度を決定するのに各人の「年」「齢」や「體」「質」を考慮しないで單に勝敗や記錄の更新をのみ目標として居るからで、自分では恰度よい心算でも實は無理をして居る事が多いのです。小學生から中學初年級時代は筋肉や循環器の發育が不完全ですから興奮的なスポーツはよくなく、中學上級から青年期に達すれば、相撲、ボート、投擲等が適當で、三、四十歳頃までは各人の身體相應のスポーツを選擇しても害はありませんが、四十歳以上となると既に動脈が硬化し始め、筋肉、心臓も衰退を辿るので、散步や徒步運動か輕い庭球、ゴルフ位の程度に止めて置かねばいけません。體質に就て云へば「細」「長」「型」の「人」には輕度運動がよく、胸部の廣い筋肉型の人には、柔劍道、籠球、ボート、野球、レスリング等が適して居ます。如何が過重となると以上の諸氏が無理される事が多く、實際問題としてはスポーツに過勞は附き物とも言へる狀態で、勢ひ運動家は普通人よりも更に強靭な或る程度の過勞に耐へ得る體力を持つ事が必要となる訳で、それには平素完全な榮養食を攝ると同時に他方に於て「強力わかもと」を服用するのが最上の方法です。此の藥は運動家にも最も必要なビタミンBを絶對豐富に含むばかりでなく、身體の機能を強める貴重な要素を濃厚に含有し、其等の綜合効果が「衰」「退」「細」「胞」「腺」内に浸潤同化されて發組織を増強する「細胞原形質賦活作用」と云ふ效があありますから、過勞の害を免れるには實に唯一の藥劑であります。且又十數種の活性酵素やホルモン性物質等の有效成分が働いて胃腸機能を根本から活潑にするので食慾は常に旺盛になり、營養は全面的に增進して來てよくスポーツの本來の目的に副ふ事が出來ます。此の「強力わかもと」は東京芝公園わかもと本舗榮養と育兒の會（振替東京一七〇〇番）から發賣され、藥價は八十三日分五圓、廿五日分一圓六十錢と云ふ一日量が數錢にも當たぬ廉價で、廣く一般治療界に賞用されて居ます。

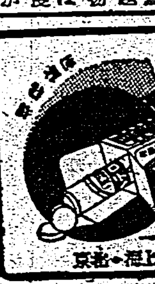

傳染病内服新発疫元

ヘテロゲン

非病原菌製ルナ故副作用ナク 安全無害ルナ世界的發見

チフス用赤痢用流行性感冒用

同仁製藥株式會社 東京芝公園十一 大阪北區天満橋北詰

婦人倶樂部

十一月號 お早くお求め下さい！

三大附錄つき

別冊大附錄

婦人もの 子供もの 男子もの

和服洋服更生利用法

染めかへ、仕立かへ、一寸した刺繍とか、僅かの手間、少しの工夫で生れ變る！

一流諸先生が親切に御指導、三十三種の利用法發表、眞に役立つ國策大附錄！

▲染めなほしの銘仙の羽織に型置きして更生
▲古い半コートを高尚な縫描きで外出用羽織に
▲男物大島絣の長着を染めかへて女物の羽織に
▲刺繍で更生させた現代向きの訪問着
▲衿のいたんだ羽織を羽織兼用のコート代りに
▲衿のいたんだ羽織を婦人用家庭着に
▲入用の旗、幟を利用した木の葉染の長襦袢
▲廢物の女物羽織裏で温い羽織下を
▲擦痕の褪せた帯を刺繍で更生
▲古い襦子帯を油繪で更生
▲廢物の黑繻子の羽織を刺繍で中年向きの帯に更生
▲應召お召の單衣と幾何模樣に依つた中年向きの帯
▲旗、幟を利用した板締絞りの座蒲團
▲旗、幟を利用した絞り染座蒲團
▲古いショールで作つた四、五歳女兒用防寒セット
▲少女用ドレスの古で四、五歳女兒用ドレス
▲婦人用のブラウスで作つた四、五歳男兒用ブラウス
▲古い男子ズボンを利用した五、六歳用男兒服
▲婦人コートの古で六、七歳女兒用ボレロと吊スカート
▲古い絹セルの單衣で九、十歳少女用ブラウス
▲古いズボンで作つた十、十一歳少女用ジャンパー
▲古いズボンから十一、二歳少女用ハーフ・コート
▲セーター、スカートから十三、四歳少女ハーフコート
▲セルの單コート利用の婦人用ドレス
▲古セルの單衣を利用した婦人用ワンピース
▲和服用防寒コートで婦人服
▲男物背廣で婦人用ドレスと上着
▲紫ちりめんの袴褪しで婦人用ブラウス
▲半衿一本で作つたVネックジレー
▲半衿一本で作つた丸衿ジレー
▲色の褪せたレインコートで女學生用合羽ボレロ
▲女物コートを利用した七、八歳男兒用オーバー
▲女物セル一枚から男兒服と替ズボンとエプロン
▲この附錄使用の寸法は鯨尺とメートル併用

別冊大附錄

漢方秘藥百五十種の處方 附 民間藥草療法

四大權威者特別大公開

漢方醫 安西安周　醫學博士 田中吉左衛門　醫學博士 矢數道明　醫學博士 岡本[illegible]二

消化器病（四十五種）　呼吸器病（二十五種）　小兒病（十一種）　外科（十一種）　血行器病（七種）　全身病代謝病（六種）　産科（十種）　婦人科（九種）　皮膚科（五種）　耳鼻科（六種）　眼科（四種）　性病（五種）

民間藥草療法……◆呼吸器病に效く藥草（十六種）◆消化器病に效く藥草（九種）◆婦人病に效く藥草（九種）◆腦神經病に效く藥草（七種）◆皮膚病に效く藥草（十種）◆耳、鼻、目、歯に效く藥草（十一種）

別冊大附錄

七文から十一文まで 東京足袋の實物大型紙十四種

家庭で足袋を作りませう。足袋は汚れ易く、消耗のはげしいものです。この際この型紙さへあれば有り合せの布で、丈夫に出來ます。この型紙は、恰好がよくて、東京で一番多く用ひられて居る型を選んで發表しました。

增税、物價高と家計の引締め方研究會

▲妻の悩みを救ふ人事調停法の實例座談會

▲我子三人を大將、中將にした[illegible]三兄弟の母物語

空襲下戰慄のポーランドを脱出して歸つた 酒匂大使夫人を迎へ特急車中の座談會

▲軍國花嫁さんの新家庭訪問

▲僕の媒酌した人々……菊池寛

▲母へ送る新婚生活の報告書 二夫人

料理 鰯と秋刀魚料理十六種　美味しい家庭おでんの作方　我が地方の自慢料理（四國の巻）

月經困難症に效果ある民間療法

蓄膿症を自宅で全治した經驗

喘息を民間療法で全治した經驗

新連載 父なきあと 氏原大作

これこそ白衣の勇士氏原氏が銃後全同胞に送る全靈的巨篇！

我なきあと、妻は、子供は、如何に生きて行くべきか？之こそ全將士の胸に等しく通ふ痛烈なる問題です。武勲に輝く白衣の勇士氏原氏が、滿眼の熱涙を濺いで完成せるもの、實に全將兵の、銃後への希望を語る、生ける遺言である。皇軍に捧ぐる感謝と共に、一億同胞が、熟讀すべき感激小説！誰方樣もお早くご覧下さい。

ノモンハンの撃墜王 篠原少尉母堂の手記

迷信から取返しのつかぬ失敗をした實話

生きる金、死ぬ金、殖える金の話

我子を探す涙の父母

子供の耐寒訓練の仕方（文部省 大西永次郎）

良習慣をつける子供の上手な躾け方畫報

縫目なしの改良赤ちゃん着の作り方

夫婦喧嘩漫談會

斷然讀書界席捲の巨篇揃ひ評判の小説欄！

妻の天國 菊池寛

愛染椿 川口松太郎

四季の夢 片岡鐵兵

錢山河 [illegible]

涙の責任 竹田敏彦

お蔦悲しや（陸直次郎）

秋の夜の雨（淺原六朗）

和歌の浦（古澤元）

婦人倶樂部は此の外小説、記事、畫報澤山あり

婦人倶樂部 三大附錄つき 定價七十錢（送料[illegible]）

東京小石川 大日本雄辯會講談社 振替東京三九〇

天皇陛下には 護國の忠魂を御親拜
きのふ靖國神社臨時大祭に

【東京二十日發同盟】興亞の忠魂を祀る靖國神社臨時大祭第二日の二十日畏くも天皇陛下には親しく同神社に行幸新に合祀された祭神を初め殉國の神々に御親拜あらせられた、この時（十時十五分）宮中に在はす皇后陛下、大宮御所に在はす皇太后陛下にも御遙拜遊ばされたと承はるが、一億國民亦一齊に殉國の官を捧げ嚴肅な默禱を捧げ全國は嚴肅の一時であつた、この朝秋色爽かに神苑は嚴かに神々しいばかり、本殿では午前九時から鈴木宮司以下奉仕して御祭典が行はれこの前後より秩父宮殿下、閑院參謀總長宮殿下其他各皇族殿下を始め奉り畑陸相、吉田海相、杉山大祭委員長以下近衞、第一兩師團合同部隊並に各部隊代表者等參着、二万餘の遺族亦一の鳥居から中門までの神域を埋めて聖駕を御待ち申上げた

天皇陛下には陸軍御正裝に大勳位副章以下各種勳章を御佩用、百武侍從長御陪乘、松平宮相、湯淺内府、宮内次官以下側近等供奉申上げ、略式自動車鹵簿にて午前十時宮城御出門靖國神社に行幸境内に進ませ給へば畏くも御徒步せしめられて參拜の遺族に親しく御會釋を賜はり遺族は一家一門の光榮に唯々感泣し奉るのであつた

陛下には鈴木宮司御先導申上げ本殿に御參進御拜座に着かせ給ひ畏くも玉串を御手に把らせられて恭しく英靈に御親拜あらせられた、かくて御拜を終へさせられた陛下には嚠喨たる君が代の奏樂の裡に午前十時二十分御發表赤心奉送する遺族に再び御會釋を賜はりつつ天機麗はしく還幸あらせられた

一高女で體育演習會

台北第一高女では廿一日（土）の午前八時半から第十四回體育演習會を行ふが本年度は特に傷痍軍人を多數招待して觀覽に供することと一方種目も徒手體操合同演技、女子青年體操、傳令競走、救急競走、手旗體操の時局色豊かな種目を加味したプロを盛り、その間に各學年演出の優美な行進遊戲あり又來賓の提燈競走、泥棒競争、職員の投球等の微笑ましき演技もみえて一段と興趣を添へることと、なほ當日天候不良の場合は十月二十四日（火）に延期の筈

泰國訪問の議員團
きのふ臺灣神社に參拜

衆議院タイ國派遣議員團を乘せた西貢丸は廿日朝基隆に入港したが櫻井團長以下の一行は調査局大田事務官の案内で自動車で來北、十時半台灣神社に正式參拜を爲し、續いて博物館と商品陳列館を見學し正午總督官邸における小林總督主催の歡迎午餐會に出席し總督等と中心に種々歡談を交へ九が午後は草山に向ひ貴賓館で小憩の上三時過ぎ同地發基隆に向つた、尚一行の氏名は左の通りである

團長櫻井兵五郎、團員大野伴睦、山川賴三郎、大石倫治、山本厚三、吉田賢三、高橋守平、飯村五郎、羽永好、書記官鈴木喬男外三名

御親拜の御時刻
護國の英靈へ默禱
意義深き日の臺北市民

目下執行中の靖國神社臨時大祭へ二十日は陛下が畏くも行幸あらせられる意義ある日である、一億同胞等しく仰ぎまつらる、この日台灣でも官廳、學校、會社、銀行はいづれも業を休んで嚴肅な祈りを捧げたが台北市は朝來の雨天で市民も靜かに引き籠つて休日の意義を體し、全市は國旗に埋められ護國の御社に歸する英靈への感謝のため全島に響いた、午前十時十五分陛下御親拜の御時刻にはサイレンが吹鳴らされて全市民は夫々の在處に於て默禱を捧げた

基隆【基隆電話】二十日靖國神社臨時大祭の意義ある日を迎へた基隆市では日章旗に國旗を掲揚し市民はそれぞれ早朝基隆神社に參拜、午前十時十五分サイレンを吹鳴し各家庭または出先で一齊に靖國神社に向ひ默禱を捧げた

新竹【新竹電話】靖國神社臨時大祭當日の二十日新竹市では午前十時十五分サイレンを合圖に全市民各自護國の英靈に對し一分間の默禱を捧げ感謝の意を表現地戰線に一分間の嚴肅な默禱を捧げた

白衣の勇士内地へ

台南、台中兩陸軍病院で加療中であつた白衣の諸勇士は二十日午前七時台北驛着、同七時十分に出發なつかしい内地への帰還の途についたが、驛には督府高官陸軍病院長等官民代表多數が見送りをなした、また同九時十二分發列車では台北陸軍病院の白衣の諸勇士が出發同樣内地へ歸還したが戸水知事、石井市尹、森田内務部長等官民多數、衛軍、愛婦、國婦等團體の見送りもあつて驛ホームで石井市尹は挨拶を述べ勇士代表の答辭があつて感激的な情景を呈した

時局・南支大展覽會
けふ愈よ蓋開け
午前十一時から開會式

……時局の下、皇軍の進撃狀況と戰蹟を偲び、新支那の姿つた風俗、戰果を紹介し、且つ防共思想の普及及び銃後國民の確固不拔たる時局認識を期する希望の本社主催、總督府、軍司令部、皇民奉公會等後援の「時局・南支展覽會」は愈よ廣東攻略一周年記念日を卜し今廿一日から十一月九日まで台北市公會堂に於て華々しく開催する事となつた、二十一日は午前十一時から全島官民を招待して盛大な開會式を舉行し終つて來觀者を會場に案内し觀覽を願ふ筈である、尚式次第は次の通りである

一、開式の辭　二、國歌齊唱　三、皇居遙拜　四、默禱　五、挨拶　六、來賓祝辭　七、祝賀挨拶　八、閉式の辭

武勳を物語る各兵器
會場に異彩を放つ陳列品

聖戰二年、國を擧げて新東亞建設の一途に驀進してゐるの時銃後國民に本社が贈る豪華なる與亞絵巻「時局・南支大展覽會」の諸陳列品の中一きは目立つて人目を惹くものは我が忠勇なる陸海皇軍將兵その部隊から寄せられた戰利品的に見ても豫想外の多數に達してゐる、出品された各種兵器は當のものの如く會場に一大異彩を放つてゐるので、展覽會場はこの皇軍各部隊から寄せられた絶大なる協力によつて出品の海軍兵器等何れも一、二、三階の要所々々に陳列され世界に誇る我が皇軍將兵の戰功を又はその赫々たる武勲を物語る諸兵器で、地元台灣軍兵器部の特別出品による各種兵器を始め南支派遣軍出品の鹵獲兵器、佐世保鎮守府出品の兵器など多數に達し廿日より一階場外に六十糎に亙る兵器陳列の特別小屋を設置する事になり二十日夜は大阪商船部運輸係以下の總數を撃げて之が完成を急ぎ以下一階、二階、三階等と順を追ひ各階に陳列された各種兵器を紹介しよう

一階　▲入口……高射砲一つ（南支派遣軍の出品にかかり廣東で鹵獲した支那軍の新式兵器）（近日中到着の豫定）高射機關銃一つ、佐世保鎮守府の出品によるもので南支戰に於ける鹵獲品▲場外小屋（兵器部出品）ソ聯製水陸兩用タンク一つ（近日中到着）軽タンク、野戰重砲、この三つは何れも南支派遣軍の出品にかかるもので南支各地に於ける鹵獲品、この二つは台灣軍兵器部出品である

二階　會場中程より或は床上に陳列棚に或は守府出品の小銃、指揮刀、短銃、短劍多數、整理された敵艦「平海」の艦旗、高射、青銅刀多數、チェッコ重機銃二つ、高射機關銃二つ、獨製マキシム重機關銃二つ、迫撃砲二つ、航空機用機關銃一つ、巡洋艦搭載一つ、ソ聯製の佐世保、長崎要塞の模型二つ、四十五サンチ魚形水雷模型二つ、四十サン砲彈と二十サンチ砲彈との比較二つ▲高射機關銃三つ、小銃多數、これらは何れも夫々進歩の跡を表示すべく陳列してゐる

三階　▲入口……五百キロ、二百五十キロ、五十キロの各種爆彈が陳列してあるは台灣軍兵器部の出品である▲少し入つた所から……二千キロ大型爆彈、八百キロ爆彈、二百五十キロ爆彈、佐世保鎮守府出品、高射機關銃、聽音器、探照燈、測遠器、同光通信器、軍用鳩籠、その他小銃、彈藥何れも鹵獲品である▲南支派遣軍出品……青龍刀、長柄、手榴彈多數、國民革命軍第一教導師第二團第三營用大旗一つ、短銃、ラッパ、鐵甲、軍帽、軍服等多數である

午後一時公開

二十一日から開幕される本社主催「時局・南支展覽會」の一般公開は同日午後一時から同九時まで、次の日から會期終了迄は毎日午前八時から午後九時迄となつてゐる、入場料は大人二十錢、小人十錢、軍人無料、五十人以上の團體は四割引となつてゐるが入場の際には必ず下駄又は草履ばきにしてもらひたいと

今までにない 盛り澤山の資料
時局・南支展會場巡り（2）

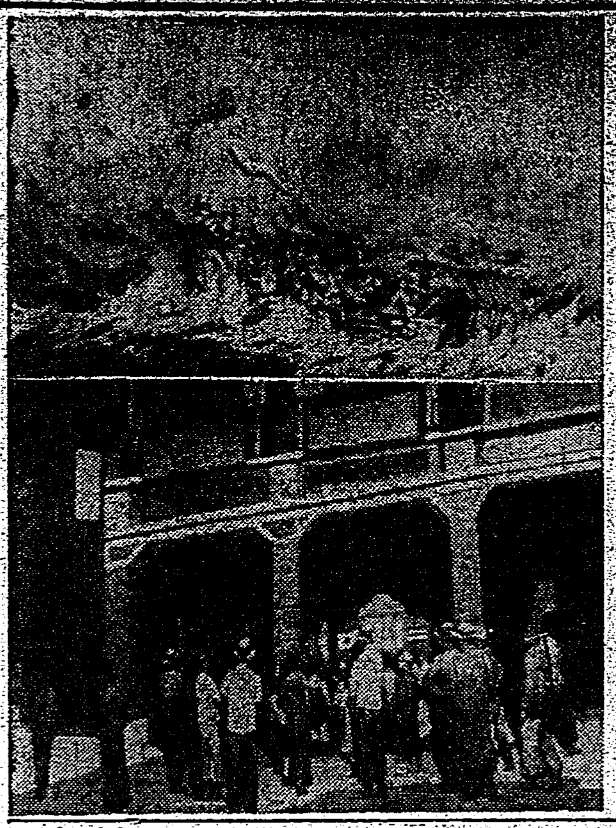

本社主催の「時局・南支展覽會」は二十日までにその陣容を全く成つた、會場入口の支那風城門を表現する中山門をくぐると第一會場時局展覽の部である、ここは國民精神總動員に關するもの、厳かな天岩戸の大パノラマ、天孫降臨、神武天皇御即位などジオラマは我が國體の尊嚴を表現し、燦たる日本精神の具現として輝かしい日本歴史をたどる、まつ元寇、豐臣秀吉の朝鮮征伐等國威宣揚の場面、軍神廣瀬中佐の壯烈な最期、秩父宮殿下の御英姿、橘中佐の奮戰、軍神西住戰車隊長の忠烈なる武勲など大小ジオラマが所狹きまでに飾られてゐる……

……

ノラマ、また最近我が領土に歸した海南島の大パノラマ、その他パノラマ、ジオラマ數十點が文字通り南支の全部と南洋までを網羅する大展覽會である……

局展である（終り）

写真は上が冠絶の景、下は廣東の攻略工作

けふ開場される時局展會場の前景

ニッポン號臺北出發

世界一周大飛行の大業を完成し東京凱旋の途、故國領土台北に機影を休めた大毎、東日機「ニッポン」號は二十日午前六時四十五分離陸と同時に待ち受けた大原使節、中尾機長以下七名の乘員一同は機上の人となり、地上の日の丸の旗の波と萬歳の聲に送られて懷しの東京の空へと機首を向けた……

午後一時四十七分
全航程を翔破し東京着

【東京二十日發同盟】台北に一夜翼を休めたニッポン號は午前六時四十五分同地を出發最終コース羽田着を一時四十七分羽田飛行場に安着、世界一周の全航程を翔破した

日本號の壯擧的大成功を祝し好意に托し獨國の各位に敬意を表す

田村大佐から メッセージ

泰國在勤帝國大使館附武官田村大佐はニッポン號に託し次のメッセージを本社へ寄せた

けふから印畫展

臺北光友倶樂部の第三回展は本社主催の下に二十一、二兩日本社三階講堂に於て開催されるが、換入賞者は日二十點に對し東京の長谷川傳二氏が選の結果五十九點の入選を決定したが何れも特徴ある作品揃ひで見ごたへある印畫展である

早慶けふ決勝戰
きのふ二回戰で慶應雪辱

【東京二十日發同盟】早慶二回戰は二十日午後一時二十五分秋晴れの神宮球場で早大先攻に依つて開始された……

早大	000010000
慶應	00000130A

バッテリー　早大　石黒―小野、慶應　高木―松森、井上

組合せ決定

【大阪二十日發本社電話】二十八、九の兩日堺市大濱球場で開催される第二十一回全國中等學校相撲大會出場六十九校の組合せは抽籤の結果左記の通り決定を見たが、台北工業は一回戰に東洋商業、二回戰に御影師範、三回戰に相模兵工業と夫々對戰する事となつた

府展の搬入
今、明の兩日に亘り受付

待望の第二回府展搬入受付は二十一日、二十二日の兩日に亘つて午前九時から午後六時まで台北市教育會館で開始されるが府展事務所では既に準備万端を終了全島一に出品しくる作家と作品の受付を行つてゐる、一方地方作家の作品は台北市内各所の書料店に出張して美術の秋を飾る事になつてゐる……

相撲代表
きのふ壯圖へ

來る二十八、二十九の兩日大阪に於て開催される第二十一回全國中等學校相撲大會に台灣代表として……

海上警報

二十日午前……

けふの天氣

△臺北地方　東の疾風時々雨
△北部地方　北東の疾風時々雨
昨日の氣温
最高　二四・四度（午後一時）
最低　二〇・一度（午前六時）
（臺北氣象臺發表）

謹告

疊替ノ時期ガ參リマシタ疊材料モほゞ整ヒマシタ本年モ相變ラズ御用命ノ程御願ヒ致シマス

臺北疊商同業者一同

定期航空

△内臺定期航空（下便）そ上陸提出……

日本郵船 基隆出帆

大阪商船 出帆 臺灣

辰馬汽船 出帆

大連汽船 基隆出帆

菓子職人 至急入用

ミシン職人 募集

看護婦見習

洋裁女教師

廣東行女給

貸家

新築賣家

お祭衣裳陳列會　十月二十一日より　お知らせ

本場大島變柄荷揃
銘仙新柄荷揃
錦紗着尺……一一・五〇より
名古屋帶……一九・五〇まで
絹絞り着尺……四・五〇より
天津綿（日本一）豐富
まじりなし
△常着▽
瓦斯縞……三八・〇〇まで
絹モス着尺……六・八〇より
瓦斯銘仙……二・八〇
絹モス友仙（小巾尺）……二・八〇
……三・八〇
……十二錢均一

臺北榮町　松井吳服店

有價證券賣買
丸德商店
臺北市京町二ノ二五
電話四五六七・四五八六番
電略タイホクカブマルトク

名產 貝羊羹とメローは 京町通 かるた屋

松竹京都特作
明月蛤御門
高田浩吉・大原秀雄・伏見信子・小藤田正一
大毎小學生新聞連載
前後篇大會
輝く東亞の女性
21日より 世界

ニュース映畫會
赤都西安を猛襲す
中山縣城の肅清戰
我が陸の荒鷲數十の鵬翼を連ねて
撃沈せられた英航空母艦
マヂノ線に出動する佛の精鋭
濠洲空軍の猛演習
華寄席
吹二
玩具の國の放送
於公會堂

和田メガネ店　時計 眼鏡
本店　臺北市大和町四丁目
支店　廣東市漢中路五四

展覽會御見物のお歸りには是非東陽製品をおみやげに！
蜜餞各種・豚デンプ・龍眼飴・新高飴・木瓜糖・小粒落花生
其他種々取揃へてあります
蜜餞元祖　東陽製菓部
基隆名產物　東陽物產商會

臺北市新起町一丁目廿二番地
ヒラノ藥局
藥劑師　平野文男

廣東攻略一周年記念
祝時局・南支展覽會
被服報國
滅私奉公
株式會社 竹腰商店
本店　臺北市本町三丁目
電話　五七・五九〇八
織物工場
大阪出張所
高雄出張所
廣東店
海口店

勿體ない沈沒船

海南島附近に廿四隻

昭和丸の調査で判明

【高雄電話】日本海洋株式會社所屬昭和丸は過日海南島から高雄に入港したが同船は海南島近海に數十年前から沈んでゐる鐵船を調査して來たもので同近海には二千四百……の沈沒船があると云はれ今回の調査で北東海岸に七隻あるを發見して來たが之等は三千噸級から五六千噸級の鐵船で來年頃には解體し引揚作業が行はれる模樣である……から數十年間海底に廢物視されてゐた之等沈沒船が長期戰下物資總動員の脚光を浴び再び世間に浮かび上つて來る日も遠くはあるまいと云はれてゐる

挨頂聯合保甲が　みごと優勝

東港郡で道路品評會

【東港電話】高雄州東港郡第四回道路品評會表彰式は十九日午前十一時より東港公會堂に於て赤堀州知事、加藤警務部長、清原保安課長、竹村土木課長、守田文書課長等名高雄市土木課長、大谷潮州、屏東、鳳山各郡守……郡下街庄長、保甲役員、官民有志二百餘名參列の下に盛大に擧行され同十二時半盛會裡に閉式したが其の得點順位は次の通り

一等挨頂聯合保甲、二等新庄子聯合保甲、三等佳冬聯合保甲、四等社皮聯合保甲、五等新丹……林邊……聯合保甲△優良警察官吉……平澤武之、吉田順市、王天在、伊藤保△優良保正陳秋金外二十八名△優良保甲書記……林……

中壢神社奉納　舞踊大會

掉尾を賑々しく飾る

【中壢電話】中壢神社奉納舞踊大會は陸上競技大會に引續き十八日午後八時より中壢第一公學校グラウンドの舞台で行はれた、日暮頃どんより曇つた空はぽつりぽつりと雨が落ち始めたが程なく晴れ上り舞台を繞んで觀衆が續々詰めかけさしもの廣いグラウンドも立錐の餘地もない程になつた、舞台の正面に設けられた觀覽席には……知事をはじめ多數來賓あり……

八塊公記念式

創立四十周年を迎へ　二十三日盛大に擧行

【桃園電話】新竹州桃園郡八塊公學校は開校以來早くも四十年を閲し數多有為の士を社會に送り出した由緒ある公學校であるが來る二十三日が同校の開校四十周年記念日に當るので當日は午前九時より同十時迄盛大なる記念式を擧行し終つて同十時より午後四時迄學區域内運動會を開催、夜は七時より同十時迄映畫の夕を催し同校の榮ある四十周年記念日を祝賀する

遊興費に窮して　賴母子を競落

拂込み出來ずに高飛び

【嘉義電話】嘉義市檜町三ノ九四陳振輝（二）は市内有數の財産家陳……の息子であるが生れつきの放蕩者で毎夜紅燈の巷に足繁く通ひつめて居たが先般來金に窮した擧句の果に市内の無許可賴母子講會に四百四口から二千円口まで合計三十餘口加入し片端しからこれを競落して計二万數千円を遊興費に或は賭博に費消しその拂合せが不能となつたので九月下旬姿を晦したのであるが……られるため逃避入りして居た處この程……渡辺、張兩刑事が探知關係……

臺南大相撲

【臺南電話】待望の双葉山一行大相撲は二十日午後七時三分着南夫……所定の宿舍に落着いた、今朝は七時開場となる取組左の通り

（軍川）朝明山　（二瀬川）若潮　（矢筈山）駒谷……
（九ケ國）（小松山）（巴潟）……

遙拜式擧行

きのふ全島各地で

屏東　【屏東電話】二十日靖國神社臨時大祭に際し屏東市では……國旗を掲げ午前十時より公園運動場に各官衙、學校、防衛團、……一般市民等約三千名參列の下に遙拜式を擧行……

高雄　【高雄電話】高雄市に於ける二十日の靖國神社臨時大祭遙拜式は……

馬公　【馬公電話】馬公街主催……

臺南　【臺南電話】靖國神社臨時大祭に當り……

羅東　【羅東電話】羅東街では……

高雄港外で　汽船が激突

第二成田丸大破

【高雄電話】十九日午後五時十五分頃高雄港外……第二成田丸（一八噸）は……

名譽の戰死者

【○○發表】……名譽の戰死者は左の通り

△戰死者の部……

臺中市有權者

【臺中電話】臺中市役所にては二十日から二十六日まで……

北斗擇撰選擧

【臺中州北斗郡では……

流腦豫防注射

臺南全市民に

【臺南電話】臺南市では……

竹南郡國演會

【竹南電話】……

嘉義の勝負

【嘉義電話】東京大相撲……は二十日午前八時より公會堂……

（富士嶽）（名寄岩）（羽黒山）……

名殘り惜しい　榮轉の前田署長談

臺中……署長に榮轉の前田……

嘉義醫會總會

【嘉義電話】嘉義市醫師會では……

金製品密藏

盗難から判明

東港海軍協會發會式

【東港電話】……

宜蘭でタクシー統制

宜蘭街にはタクシー業者はツバメ……

獻金

……

羽多野氏送宴

【新營電話】……

代議員初選擧

白米と粗搗業者對立

北斗郡は激戰展開か

米穀管理案の實施に伴ひ全島的に米穀商同業組合の改組に依り台中州米穀商同業組合北斗支部では二十一日午前十時より同午後二時迄に支部長である郡守を選擧長に代議員の初選擧を行ふこととなつてゐるが同支部の代議員定員は官選二名民選二名にして今回は從來の糙搗所業……"士壟間"業者の組織された組合を改組し、精白米業者が之に合流したもので"糙米"の各業者は將來に何等かの利害關係ないかと云ふ懸念の下に早くも兩業者が對立して此の選擧を繞り猛烈な議員の爭奪戰を演じてゐる、結局詮議員は……から見て現に糙搗業十九名で精白米業七十七名で此の狀態から……すると兩者間の對立ある以上民選二名は何れも精白米業者に……

日永課長廿三日赴任

【馬公電話】花蓮港廳總務課長に榮轉した日永……

……者を召喚取調べた處、陳は東京の某商門學校に在學中の要の處へ逃避して居る事判明したので張刑事は直に東京に出張し十九日基隆入港の高千穗丸で陳を連行して歸港目下兩刑事の手で眞相を糾明中である、尚同事件の取調べに依り贓物等の詐欺物があるものとして成行を注目されて居る

最も完備せる工場で造られる
最も强力の經濟車
ニッサン　トラック・バス
臺灣日産自動車株式會社

ニキビ
吹出物にゼヒ
美しくとりきに
美顔水
ニキビ吹出物に……よく効くので大評判の藥です
蚤蚊南京虫の驅虫にカユイ時
美容藥としても
4―44

疲れ目に
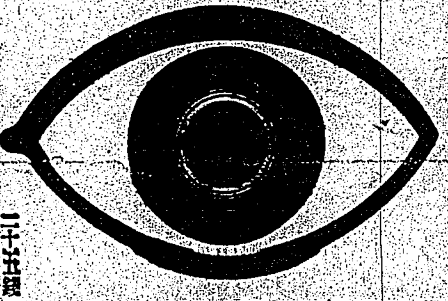
スマイル
二十五錢・藥店にあり

◎失業、技術家ニナシ
東京寫眞學校
公認
◎東京品川驛前

繭から出來た獨特の化粧石鹸
絹の肌をつくる！
鐘紡絹石鹸

てんかん
ヒクツ　テツキヒ
冨吉榮作

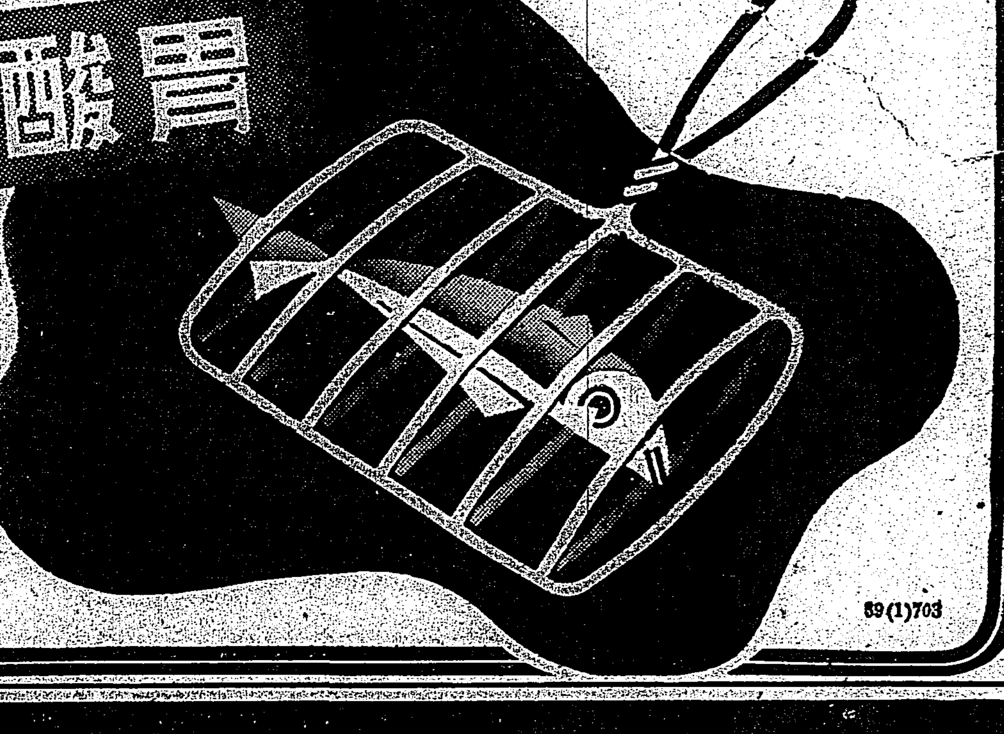
胃酸過多
胸やけ・曖氣
みづ・胃痛
早く治さねば危險
習慣性のない治療劑
ノルモザン錠
効能
發賣元　株式會社武田長兵衞商店
大阪市道修町
關東代理店　東京　小西新兵衞商店
武田發賣品
59(1)703

唯一無二の優良齒磨
ライオン齒磨
150
全身病を誘發するムシ齒を豫防するには、寢る前にも……
口中を完全に清掃するのがライオン齒磨で、又一番手ッ取り早く、一番合理的な方法であります。しかも、ライオン齒磨は香味が使用感の爽快なことは他に比類がありません。昔から齒磨と言へばライオン！と決定的になつてゐるのも、尤も千萬なことです。
ライオン齒磨
寢る前の齒磨
實行
千萬人協力大運動

國家の健康は一家の御健康から！